EL DIARIO PALENTINO

Fundado en 1882 y 1890

N.º REFUNDIDO 2771

APARTADO DE CORREOS, 17

TELÉFONO, 6 - 353 - 526

EL DIA DE PALENCIA

DIRECCIÓN Y TALLERES: MAYOR, 147 - 151

MARTES 14 FEBRERO 1950

EDICION SIETE TARDE

50 céntimos

Pulso del tiempo

Madrid, 14.—Información general: Ayer las lluvias fueron generales en las vertientes atlántica y cantábrica, seguidas de un claro en el Duero, Centro y Guadalquivir. En Galicia y Cantabria, continuaron de noche los aguaceros, que en Santander y Vascongadas fueron intensos y acompañados de granizo y tormentas y vientos fuertes del Noroeste. En la vertiente mediterránea, la lluvia fué débil y en las zonas aisladas.

Tiempo probable: En Cantabria, Levante y Baleares, se esperan algunos aguaceros seguidos de rachas del Norte. En el Ebro, cierzo. En Galicia nubosidad variable y vientos de la región Oeste. En el resto de España, buen tiempo.

Trigo canadiense para España

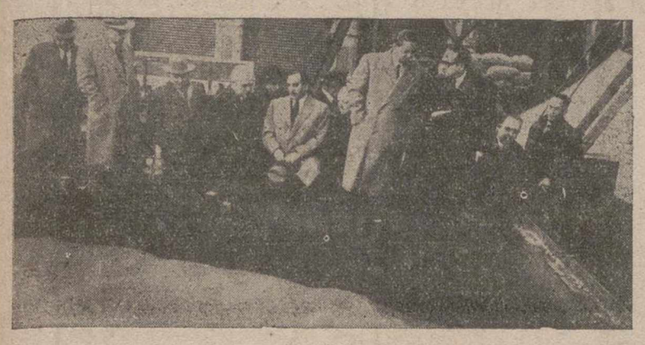

En el «Monte Jarindo», ha llegado a Barcelona el primer envío de trigo del Canadá para España. La foto recoge un momento de la descarga presenciada por las autoridades barcelonesas

Los agregados militares de varias Embajadas visitan la Academia general de Zaragoza

Fueron obsequiados con una comida por el general Lóriga

Zaragoza, 14.--Los agregados militares a las representaciones diplomáticas en Madrid de Estados Unidos, Inglaterra, Portugal, Francia y Perú llegados anoche, han visitado a media mañana la Academia General Militar.

Fueron recibidos por el general director del Centro, general Amado Loriga y el profesorado. Después de un cambio de saludos y de presenciar el desfile de los caballeros cadetes, dedicaron la mañana a recorrer detenidamente las diversas instalaciones de la Academia, en funcionamiento normal, incluso laboratorios, etc, así como la sala de Banderas, Museo de los Sitios y despacho que fué del Caudillo cuando ostentaba la dirección de la Academia.

A mediodía, los agregados militares extranjeros fueron obsequiados con una comida por el director de la misma y, por la tarde, presenciaron ejercicios físicos de los cadetes, en el campo de deportes del propio centro militar.--Cifra.

Einstein tiene antecedentes comunistas

Y hace años que debió ser deportado, dice Rankin

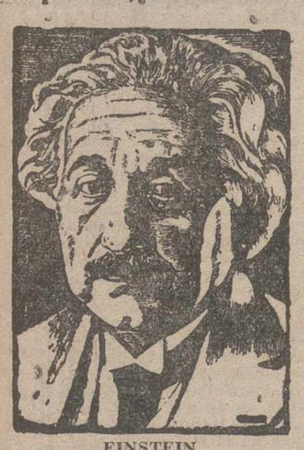

EINSTEIN

Wáshington, 14.—El representante demócrata John E. Rankin, ha manifestado que el hombre de ciencia Albert Einstein «tiene antecedentes de actividades en favor de los comunistas, por los cuales—dijo—debió deportársele hace años».—Efe.

LAS DECLARACIONES DE EINSTEIN

Norwalk (Estados Unidos), 13. -- El teniente general Leslie Groves, que durante la guerra dirigió los trabajos relativos a la bomba atomica, ha dicho que las declaraciones de Einstein acerca de la bomba de hidrógeno han sido "muy vagas para ser comprendidas".--Efe.

El Arzobispo de Lima condena a la masonería

"No es posible ser católico y masón"

Lima, 13. — Monseñor Juan Gualberto Guevara, arzobispo de Lima, ha condenado duramente a la masonería calificándola de «Anti-Cristo». La comparó con el comunismo y advirtió que todo católico que se afilie a ella, quedará automáticamente excomulgado.

«No es posible ser católico y masón al mismo tiempo —dijo Monseñor Guevara—. Los objetivos de la masonería son atacar a Jesucristo, a la Iglesia y a la civilización cristiana».

«Si la masonería —como dijo León XIII— es una secta que conduce al materialismo, negando el orden sobrenatural, entonces se une al comunismo, que también niega el orden sobrenatural y la vida en el Más Allá».

«Si la masonería no es más que una asociación de ayuda mútua, con fines culturales, filantrópicos y progresistas, ¿por qué toman el juramento de guardar secreto bajo pena de muerte?».

«Los hijos de Dios buscan la luz, mientras que los hijos de Beliat se mueven en las sombras», es la respuesta que dá el mismo arzobispo.—Efe.

Maniobras de los ejércitos de EE. UU. y Canadá

Whitehorse (Yukon), 13.--Más de cuatro mil hombres de los Ejércitos y fuerzas aéreas de Estados Unidos y Canadá se disponen a iniciar las primeras maniobras combinadas de ambos paises en gran escala. Estas maniobras serán las más importantes realizadas jamás en la zona subártica, en invierno.

El general de brigada norteamericano George C. Stewart, jefe de las operaciones, ha declarado que los Estados Unidos y el Canadá podian causar una desagradable sorpresa a cualquier posible agresor.

El mayor general M. H. Sistendale, jefe del distrito occidental del Canadá, ha dicho que no se debe deducir ninguna conclusión estratégica del hecho de que se haya elegido como zona de prácticas el extenso territorio situado entre esta localidad y la frontera de Alaska. Pero para los observadores resulta claro que las maniobras se realizan con el pensamiento puesto en la posibilidad de una guerra contra la Unión Soviética.

Las fuerzas defensivas están integradas por infantería ligera canadiense y los núcleos atacantes son estadounidenses. El simulacro culminará en un ataque de paracaidistas canadienses contra las fuerzas agresoras el día 23 de febrero.--Efe.

Persiste el temporal de lluvias y nieves

Varios puertos cerrados al tráfico en León

Llueve intensamente en la región del Bidasoa

León, 14.—Durante las últimas 24 horas ha continuado nevando con intensidad en las montañas. Los puertos de Pajares, en la carretera de Adadnero a Gijón; Leitariegos, en la de Ponferrada al Espino, y Ferrero, en la de Cabualles a San Antolín, han quedado cerradas al tránsito. Hoy no han llegado varios coches correos que hacen el servicio a Villablino y Riaño, y el de Ponferrada, pasó el puerto de El Manzanal con muchas dificultades y con ayuda de cadenas.

Los servicios ferroviarios se realizan con normalidad.

En la capital nevó anoche ligeramente. La nieve alcanza en algunos sitios un espesor de un metro, por lo que se refiere a la parte montañosa.—Cifra.

LLUEVE INTENSAMENTE EN LA REGION DEL BIDASOA

Irún, 14.—Llueve intensamente en toda la región del Bidasoa desde el pasado domingo. El termómetro, a media mañana, señalaba nueve grados. Durante la pasada noche ha granizado.—Cifra.

EL PUERTO DE PAJARES CERRADO

Oviedo, 14.—El paso por la carretera de Pajares ha quedado cerrado a la circulación, a consecuencia de las intensas nevadas caídas durante la noche. En Fierros, dos camiones han quedado bloqueados por la nieve. También está interceptado el paso por el resto de los puertos asturianos que limitan con León y Lugo.—Cifra.

INTENSA NEVADA EN JACA

Jaca, 14. —Después de la densa niebla y el fuerte viento que reinaron durante el día de ayer, de madrugada nevó sobre la ciudad y sus alrededores. En Jaca, esta mañana había diez centímetros de nieve. El estado del cielo hace prever que persistirá el temporal.—Cifra.

NIEVE Y FRIO INTENSISIMO EN ORENSE

Orense, 14.—A causa de las intensas nevadas de ayer y anteayer, el paso por Las Portillas, en la carretera de Orense a Zamora y Madrid, continúa cerrado al tráfico.

A mediodía, aun nevaba. En Verín, el frío es intensísimo

LLUVIA RECOGIDA EN TODA ESPAÑA

Madrid, 14. — Lluvia recogida en litros por metro cuadrado, durante las últimas 24 horas: Santander, 32; Gijón, 16; Vitoria, 14; Lugo, 13; Vares e Igueldo, 12; Jaén, 10; Reinosa, 9; Navacerrada, 8; Punta Galea, Zamora y Cáceres, 7; Vigo, Burgos, y Logroño, 6; Coruña, Soria, León, Palencia, Salamanca, Córdoba, Cartuja y Mahón, 5; Badajoz, Santiago, Ponferrada, Barajas y Sevilla, 4; Valladolid, Madrid, Toledo, Cuenca, Ciudad Real, San Fernando y Granada, 3; Málaga, 2; Monflorido, Tarragona, Alcantarilla y Tarifa, 1; Murcia y Tetuán, menos de un litro; Lérida, Tortosa, Castellón, Alicante y Palma de Mallorca, inapreciable.—Cifra.

FIGURAS DE ACTUALIDAD

THOMAS F. MURPHY

En el feo asunto de Alger Hiss, el viejo funcionario del Departamento de Estado y colaborador intimo de Acheson, además de amigo personal, la condena fué dictada por el General Thomas F. Murphy, después de un sensacional proceso. De nada ha valido que las personalidades de mayor relieve en la vida pública y privada de los Estados Unidos, —incluso el propio secretario de Estado—, salieran en defensa de Hiss. El fiscal F. Murphy declaró culpable a Hiss de la acusación de perjuro y le condenó a cinco años de prisión. Lo que será sin duda aprovechado, por los enemigos políticos de Acheson, ante el propio Congreso. (Scrip).

PAI-CHUNG-LI

Tal es el nombre del general nacionalista chino que tiene encomendada la defensa del reducto isleño de Hainan. Se trata de un militar excepcional y viejo amigo de Chang-Kai-Chek, que combatió contra los comunistas desde la época de consolidación del Kuomitang, cuando Mao-Tse-Tung era solo un cabecilla rebelde que no soñaba con la pleitesía a ultranza de Inglaterra. Es además, uno de los pocos hombres leales con que aún cuenta la causa nacionalista china. Hainan es una isla de 300 kilómetros de longitud por 200 de anchura, que está separada del continente por 30 kilómetros escasos de mar surcado por los «juncos» de los comunistas de Mao-Tse-Tung.

A cargo de Pai-Chung-Li y de sus treinta mil hombres, corre por tanto, una de las postreras páginas de la hecatombe china. (Scrip).

91.000 norteamericanos han muerto en accidente en el año 1949

Casi tantos como los que dieron su vida en la última guerra

Chicago, 14.—En accidentes han muerto en 1949 en Estados Unidos casi tantos norteamericanos como dieron su vida en la primera guerra mundial. Según estadísticas publicadas por el Consejo Nacional de Seguridad, noventa y un mil norteamericanos han muerto en dicho año a consecuencia de accidentes. El número de heridos por la misma causa asciende a nueve millones cuatrocientos mil.

El Ministro del Aire llega a Logroño pilotando un avión

Fué recibido en el aerodromo por todas las autoridades de la región aérea

Logroño, 14. — Ha llegado a mediodía, tripulando su aparato «Douglas C. C. 3», bimotor, el Ministro del Aire, don Eduardo González Gallarza.

Acompañaban al Ministro el teniente general González Gallarza, jefe de la Primera Región aérea; el subsecretario del Ministerio, general Sáenz de Buruaga; el secretario general del Departamento, coronel Vives; otras jerarquías del Aire y el jefe de Prensa del Aéreo Club de España, don Luis Mira Izquierdo. En el campo aguardaban al Ministro todas las autoridades civiles y militares, entre las que figuraban el general jefe de esta Región aérea, señor Castro Garnica, y el coronel jefe del sector aéreo, señor Justo. Al descender del aparato el Ministro, una sección de fuerzas de aviación rindió honores y seguidamente revistó las tropas. Antes del aterrizaje salieron al encuentro del aparato que tripulaba el Ministro, numerosas avionetas de diversos Aeroclubs de España, que evolucionaron sobre el campo.—Cifra.

Los nuevos trenes eléctricos de Bilbao, entrarán en servicio

Bilbao, 14.--Hoy han sido retiradas de la circulación las once locomotoras del ferrocarril de Bilbao a Lezama, que llevaban en funcionamiento más de 50 años. Los nuevos trenes eléctricos diarios serán 34. Hasta ahora circulaban doce de vapor. El recorrido se hará en 23 minutos, en lugar de los 44 que ahora se tardaba.

NUESTRO HOMENAJE AL SANTO PADRE

Con filial devoción EL DIARIO PALENTINO-EL DIA DE PALENCIA deposita a los pies de la figura augusta del Sumo Pontífice, como prueba de adhesión entusiasta y fervorosa el número extraordinario de la presente edición. Con él nuestro periódico —fundamentalmente católico— sella una tradición fecunda en el servicio a la fe y a las doctrinas de la Iglesia y contribuye asimismo a los anhelos del Santo Padre, que en este Año de Gracia Jubilar, ha incitado al mundo —sumido en la mayor catástrofe moral y espiritual que ha conocido la Historia— vuelva a los caminos de Dios, los únicos que puede retornarle la paz y con ella el imperio anhelado de la justicia.

Los comunistas chinos preparan la invasión de Hainán y el Tibet

Pero por el mal tiempo no la efectuarán hasta el mes de Mayo

Hong Kong, 14. — Noticias que llegan de Cantón, dicen que los comunistas están reclutando marinos para que gobiernen las lanchas de desembarco, cuando se haga la invasión de Hainan. Al mismo tiempo un despacho de Teipeh dice que los rojos continúan haciendo preparativos para la invasión del Tibet, pero que debido al mal tiempo, no se proyecta llevarla a cabo hasta el mes de mayo. Un Ejército rojo ha llegado ya a Sinkian, en la frontera tibetana.

Se anuncia asimismo que los nacionalistas esperan recibir en breve gran número de tanques norteamericanos.—Efe.

MAO-TSE-TUNG, EN MOSCU

Londres, 14. — El dirigente comunista chino, Mao Tse-Tung y su ministro de Asuntos Exteriores, Chu En Lai, asistieron anoche en Moscú, a una representación de bailes. Mao ocupó un puesto en el palco, entre Molotof y Verochilof. El público moscovita aplaudió a los jefes chinos.—Efe.

Su Santidad el Papa, enfermo de gripe

Es la primera indisposición que padece desde 1946

Ciudad del Vaticano, 14.—A causa de ligera afección gripal que padece Su Santidad, éste no ha abandonado sus habitaciones privadas ni ha celebrado su acostumbrada misa matinal. La indisposición la contrajo durante la noche y ha sido retenido en su lecho por orden de su médico de cabecera, el doctor Riccardo Galeazzi-Lisi, quien avisado en las primeras horas de la mañana, ha diagnosticado gripe con un poco de fiebre.

Es la primera enfermedad del Santo Padre desde Diciembre de 1946, que fué también atacado por la gripe.

El Papa ha tenido unas jornadas agotadoras desde la apertura del Año Santo, con largas y fatigosas ceremonias en la Basílica de San Pedro. Diariamente ha recibido a millares de peregrinos, con beatificaciones, dedicaciones de iglesias y otras ceremonias y ha continuado su ardua actividad de oraciones, conferencias, estudio y labor eclesiástica.

El Pontífice cumplirá 74 años el día 2 del próximo Marzo.—Efe.

TOS Y RESFRIADOS

Los resfriados continuos destruyen la naturaleza más robusta y finalmente acaban en pulmonía, bronquitis o hasta en tuberculosis. La EMULSION SCOTT combate el resfriado más fuerte y evita consecuencias peligrosas. Alivia toses pertinaces en poco tiempo, y puede fortificar los pulmones cicatrizando los tejidos inflamados. La tos y los resfriados de los niños pueden atajarse, incluso la tosferina, tratándolos con la EMULSION SCOTT.

C. C. S. 10559

Pídase la legítima.

Emulsión Scott

Un millón y medio de libras

Los Saboya ganan el pleito AL ESTADO ITALIANO

Durante el verano último Elena de Italia viuda del rey Víctor Manuel III, llegó de improviso a Marsella. Procedía de Egipto. Viajaba tan de incógnito y con tal sencillez, que al principio su presencia pasó inadvertida para los informadores. No se detuvo en Marsella sino con prisas pasó a Cannes, donde se instaló en «Villa Araucaria», cerca del domicilio de su hija la princesa María de Saboya, casada con el príncipe Luis de Borbón-Parma. En el viaje desde Alejandría a Cannes la vieja reina no se apartó un momento de una maleta pequeña, de cuero amarillo, que llevaba con su propia mano. Contenía la maleta las «Memorias» y el testamento de Víctor Manuel. A Cannes, donde ya residía María de Saboya, fueron llegando sus hermanos: Humberto II; la mujer de éste, María José; la reina Juana de Bulgaria, viuda del rey Boris. Acudieron también otros personajes de la Casa de Saboya. Y en «Villa Araucaria», en torno a la anciana Elena de Italia, se celebró un verdadero consejo de familia. Había graves problemas que tratar. Pero parece que la cuestión capitalísima era el reparto de la fortuna que el difunto Víctor Manuel poseía en un Banco inglés, en Londres: un millón y medio de libras esterlinas. Este dinero procedía de un seguro de vida que contrató Humberto I con una Compañía británica. El rey Humberto I fué asesinado en Monza por un anarquista, en junio del año 1900. Se cobró el importe del seguro, que quedó depositado en el Banco londinense. Los intereses se fueron acumulando año tras año. Pero el Gobierno republicano de Roma puso pleito a los herederos de Víctor Manuel, alegando que el millón y medio de libras pertenecía al Estado italiano. Los jueces ingleses acaban de sentenciar que los propietarios son los herederos del difunto monarca. De esto se hallaban seguros los interesados, quienes hace ya seis meses estudiaron en Cannes el reparto de la pingüe fortuna.

Víctor Manuel y su esposa Elena de Italia

Hacia un Pacto anticomunista en el Extremo Oriente

Filipinas convocará una reunión de naciones

Manila, 13.—El presidente Quirino ha declarado hoy que posiblemente convocará dentro de un mes una reunión de naciones integradas en concertar un pacto anticomunista en el Extremo Oriente. El grupo se denominará Unión de Nuevas Democracias del Pacífico Occidental y del Sudeste de Asia. La conferencia inicial se celebraría en la estación veraniega de Baguio.

El presidente se ha negado a citar los países que serán invitados pero parece ser que insinuó que se trata de Siam, Indonesia, Ceilán, Pakistán, Birmania y posiblemente Nueva Zelanda y Australia.

Dijo también que no sería prudente citar de modo oficial los nombres de los países que han expresado su deseo de participar en tales reuniones cuando se hizo la oportuna gestión acerca de ellos por el general Carlos P. Rómulo presidente de la reciente Asamblea General de las Naciones Unidas. Se espera que Rómulo regrese a Manila hacia comienzos de marzo próximo y para entonces se formularán proyectos más concretos.

El presidente filipino ha afirmado que todavía se estudia si se habrá de invitar o no a los nacionalistas chinos y ha rehusado todo comentario acerca de la actividad de la India.—Efe.

M.C.D.2022

Dietario

DEL VERBO "URBANIZAR"

—Me gusta oir conjugar el verbo «urbanizar» aunque sea en tiempo futuro...

—Entonces, estará usted satisfecho. En la última sesión de la Permanente municipal se ha decidido continuar el plan de urbanización de las calles de la ciudad.

—De verdad que me alegro. Hay mucho que hacer en este aspecto. El «viejo solar de los vaceeos» —como dicen los eruditos— es por lo general llano. Y esa favorable disposición del terreno ha permitido siempre disfrutar de una pavimentación que muchas capitales nos envidiaban...

—¿Dice usted «nos envidiaban», en pretérito imperfecto?...

—Sí; antaño fuimos la admiración de cuantos nos visitaban que se quedaban absortos al contemplar el asfalto de la calle Mayor recién estrenado. Pero ahora...

—¡El tiempo no pasa en balde!...

—Eso es lo malo. Al pavimento de las calles les sucede, en fin de cuentas, lo mismo que al rostro de las personas. Los embates de los años dejan irremediablemente su huella y se llenan de arrugas, cicatrices, desollones y otros inevitables accidentes. Viendo ciertos trozos de la calle Mayor y la entrada de la ciudad, por los Jardinillos de la Estación, podemos decir como en la famosa dolora de Campoamor: «¡Santo Dios! ¿y éste es aquél?... ¡Dios mío! ¿Y ésta es aquélla?...

—¡Ay, los años, los años que todo lo estropean!...

—Sin embargo, tratándose del pavimento de las calles es mucho más fácil una operación de cirujía estética que sobre el rostro de ciertas «vedettes» y «estrellas» de esas que no se resignan a exhibir sus «patas de gallo»... y que siguen creyéndose jóvenes a pesar de su partida de nacimiento...

—¡No señale, por favor!...

—Aquí todo se reduce a unas brigadas de obreros y unas toneladas de asfalto o alquitrán. El Ayuntamiento, con muy buen acuerdo, está decidido a que el pavimento de las calles de Palencia vuelva a ser modelo y admiración de cuantos nos visiten por su pulcritud y estado de conservación, como lo fué en otro tiempo...

—¡Bien está eso!... Pero hace falta que no se olviden de las calles más secundarias y sobre todo de los desdichados barrios aledaños.

—Precisamente se ha hablado de ello. Por fin se va a dotar de los indispensables servicios urbanos al barrio del Otero.

—Ya iba siendo hora. No cabía desconocer la existencia de esos barrios satélites y proletarios que, queramos o no, existen «de facto». Solo faltaba su reconocimiento «de jure»...

—Todo llega en esta vida. Y el Municipio palentino, según parece, va a abordar la tarea de dotar a esas barriadas—empezando por la del Otero—de los servicios de alumbrado, alcantarillado, pavimentación, etc., a que tiene derecho, a pesar de haber nacido como si dijéramos con el «sambenito» de «barrios bastardos», ya que se edificaron anárquicamente.

—Un hecho ineluctable es, en todas partes un problema. Y hay que solucionarle con generosidad de la mejor manera posible.

—Pues a ello se vá. Y bien merece esta decisión municipal que la subrayemos como un primer paso, muy plausible, hacia la completa urbanización de los hasta ahora proscriptos barrios satélites.

La Vida en la Ciudad

Sucesos locales

HERIDOS QUE MEJORAN.—Todos los obreros que resultaron heridos por el hundimiento de la techumbre de una nave en construcción en la carretera de Grijota, han mejorado notablemente de sus lesiones, tanto los que ingresaron para su asistencia en el Hospital Provincial, como los asistidos en la clínica «Jesús Nazareno», del doctor Higelmo.

Estos últimos se encuentran tan satisfactoriamente, que han sido enviados a sus respectivos domicilios, por no necesitar ya la asistencia especializada de dicho establecimiento sanitario.

RATERO SORPRENDIDO. — Los serenos municipales del distrito de «La Puebla», en su recorrido de vigilancia, sorprendieron anoche a un individuo que, al notar la presencia de dichos agentes, se dió precipitadamente a la fuga, dejando abandonados en la calle del Teniente Velasco, varios trozos de tubería, de plomo, con un peso de veintiséis kilogramos, dos grifos metálicos y dos sacos de cemento, todo ello procedente de un robo efectuado en las obras en construcción que, en aquella calle realiza la C.N-S.

Denunciado el caso en la Comisaría de Policía, se realizan gestiones para descubrir al fugitivo ratero.

DECOMISO. — Los agentes de la Brigada Móvil de Policía, de servicio en el tren correo Galicia-Madrid, detuvieron a Justo Rodríguez Fernández, de 21 años, natural de Lamas Correira (Orense), quien, clandestinamente, transportaba en una maleta veinte kilogramos de café de procedencia portuguesa.

El detenido, con el producto decomisado, ha sido entregado a la disposición del Ilmo. Sr. Delegado de Hacienda de nuestra provincia, por el delito de contrabando.

DIARIO DE AVISOS

CARTELERA

PRINCIPAL.—Presentación del espectáculo arrevistado «Destellos 1950».

ORTEGA.—«Alma en la sombra».

PROYECCIONES. — «Luz en el alma».

CASTILLA. — «Tierra generosa» y «Dos millonarios».

CAPITOL.—«El falsario» y «Noche y día».

EL TIEMPO EN PALENCIA

BAROMETRO.—A las 18 de ayer, 694'3. A las 8 de hoy, 703'0.

TEMPERATURAS. — Máxima de ayer, 6'4. Mínima de hoy, 0'4.

DIRECCION DEL VIENTO.—A las 18 de ayer, O. S. O. A las 8 de hoy, N. O. Lluvia, 4'6.

CUPON PRO CIEGOS

Lista de los números premiados del «Cupón Pro Ciegos», correspondiente al sorteo celebrado el día 13 de febrero de 1950.

Premiado con 25 pesetas, número 534 y con 2'50 pesetas, todos los terminados en 34.

REGISTRO CIVIL

NACIMIENTOS. — Francisco de Sales Martín Sánchez, de Francisco y Avelina, Plaza A. Calderón; María Adoración Fontecha Díez, de Benito y Heliodora, Clínica Mapire; Francisco Javier Sancho Pérez, de Manuel y Ana, Santa María de la Cabeza, 13; Carlos Catalina Pérez, de Timoteo y de Hilaria, Cuartel San Fernando, 1; María del Pilar Polanco García, de Clodoaldo y Matilde, Avenida Santander, 13.

DEFUNCION. — Luisa Calvo del Paso, de 63 años, casada, Allende el Río.

AYUNTAMIENTO

Clasificación y declaración de soldados

Edicto de la Alcaldía

El Alcalde Presidente de este Ayuntamiento.

HACE SABER: Que el día 19 y en cumplimiento de lo prevenido en el artículo 113 del Reglamento para la aplicación de la Ley de Reclutamiento de 8 de Agosto de 1940, a las nueve de la mañana se verificará en la Casa Consistorial de esta Villa, la clasificación y declaración de soldados para el reemplazo del Ejército del año 1950, al que deberán asistir todos los mozos incluídos en el alistamiento, salvo los que se encuentren comprendidos en el artículo 114 de dicho Reglamento, debiendo ser representados por sus padres, tutores o algún individuo de su familia, los que no puedan concurrir por los motivos que señalan los casos segundo y cuarto del artículo expresado.

Se recuerda a los referidos mozos, a sus padres o tutores, la obligación que tienen de alegar en el indicado acto todos los motivos que tuviesen para ser excluídos del servicio militar o pedir prórrogas de primera clase, advirtiéndoles que no será atendida ninguna exclusión o petición de las citadas prórrogas que, siendo conocidas por los interesados, no se aleguen en dicho acto, y si no concurren a él, se les clasificará como prófugos.

Asimismo, se avisará a los clasificados excluídos temporales y aptos exclusivamente para servicios auxiliares, alistados en los años de 1947 y 1948 y a los que tengan concedidas prórrogas de primera clase alistados en los mismos actos, la obligación en que se hallan de justificar la existencia de las causas que originaron su clasificación o la concesión, a cuyo efecto se revisarán sus expedientes tan pronto termine la clasificación de los mozos del reemplazo actual, advirtiéndoles que de no comparecer, serán declarados prófugos.

Lo que se hace público para conocimiento de todos los interesados.

Palencia, 13 de febrero de 1950.

El Alcalde, **Fulgencio García Germán.**

TRIBUNALES

SEÑALAMIENTOS. — Para el miércoles, 15 de Febrero, están señaladas en la Audiencia las siguientes vistas:

A las once, causa procedente del Juzgado de Palencia, contra Cecilio Pascual Martínez, por hurto.

A las once y media, causa del mismo Juzgado contra Plácido Magide Muñiz, por estafa.

SENTENCIA. — En causa tramitada por el Juzgado de la capital por falsedad y estafa, se ha dictado sentencia condenando al procesado Leopoldo Celada Emperador a seis años de presidio menor, accesorias, costas y al pago de indemnización a la entidad perjudicada.

Se absuelve a los otros tres procesados en esta causa.

OPOSICIONES A OFICIALES DE JUSTICIA MUNICIPAL. — El «Boletín Oficial del Estado», publica el Tribunal que ha de juzgar las oposiciones en la Audiencia Territorial de Valladolid. Es el siguiente:

Presidente: Don Mariano Jimeno Fernández.

Vocales: Don Agustín Puente Velero, Inspector provincial de la Justicia Municipal; don Luis González San José, juez municipal y don Jesús Gil Sanz, secretario de Juzgado Municipal.

Secretario del Tribunal: Don Sebastián Díaz Castro, secretario de Gobierno de la Audiencia de Valladolid.

CARTEL de la FALANGE

Las productoras alumnas de la Escuela de Hogar de S. F. visitan a la Virgen del Pilar en Zaragoza

Desde hace tiempo se venía pensando en este viaje que ofrecía el atractivo de ver el templo donde la Virgen vino en carne mortal a visitar a España. Al fin se decidió por el mando de la Escuela, que el día 2 de febrero se realizaría y así se hizo, designando a cien alumnas de la Escuela-Hogar, cumplidoras del Servicio Social, representando a las diversas empresas y centros de trabajo de la capital y una vez obtenidos los correspondientes permisos de las mismas, fueron las que habían de formar el grupo de la excursión.

Al frente de ellas y dirigiendo el viaje iba la Jefe de Escuela y varias profesoras de la misma. La víspera de la marcha hubo una sesión preparatoria del viaje, explicándolas una camarada de S. F., la tradición de la venida de la Virgen del Pilar a Zaragoza alentando a Santiago en su obra de apostolado en nuestra Patria, y la historia heróica de esa ciudad que venían, siempre en lucha contra los enemigos de la Patria. El nombre de Agustina de Aragón entró en la explicación también, y a ellas como mujeres las emocionó.

El viaje, aunque largo, se hizo felizmente en un coche que la RENFE concedió para el mismo y las canciones estuvieron siempre poniendo la nota de buen humor en el trayecto. Tuvieron la suerte de coincidir en el trayecto con el «Talgo», que todas vieron y admiraron. Al anochecer y cerca ya de Zaragoza se rezó el rosario.

En la estación de Zaragoza esperaban a las excursionistas, mandos de la S. F. de aquella provincia y las acompañaron hasta la Hospedería del Pilar, donde se alojaron.

Al día siguiente, la primera visita fué para la Virgen del Pilar, para ofrecerla el viaje. Oyeron misa, besaron el Pilar, y muchas de las productoras confesaron y comulgaron. Más tarde, recorrieron el templo con detenimiento, admirando el joyero de la Virgen lleno de valiosos donativos y se enteraron de la historia de cada ofrecimiento. Desde el Pilar se dirigieron a la Seo que visitaron y por último de aquella jornada artística se terminó con la visita al Museo de Aragón, que conserva gran número de obras de pintura, entre ellas grabados de Goya que llamaron su atención, esculturas, monedas, etc., etc., siendo objeto especial de detención, la visita a los locales donde se ha instalado una reproducción de la vivienda y ambiente familiar del Valle de Ansó.

Por la tarde, volvieron a rezar a la Virgen del Pilar, despidiéndose de ella y pasar por su manto los recuerdos que habían comprado para sus familiares.

Varias horas las dedican a recorrer la población, sus paseos, comercios, etcetera, etc. y por la noche, Educación y Descanso de Zaragoza dedicó a las productoras palentinas una fiesta aragonesa con los elementos artísticos de dicha Obra Sindical que el año pasado quedaron campeones internacionales en el concurso que se celebró en Madrid. Primeramente la rondalla interpretó varias piezas siendo todas ellas seguidas con interés y premiadas con grandes aplausos, especialmente la interpretación magnífica del «Sitio de Zaragoza». Se cantaron varias jotas que gustan tanto y que no tuvieron más remedio que repetir y por último los bailes interpretados por parejas mixtas, «La jota de Zaragoza», «El bolero de Caspe», y otros bailes aragoneses que entusiasmó a las palentinas. La velada resultó animadísima y al despedirse de los mandos de la Obra, así se lo expresaron las productoras de Palencia.

El regreso se hizo el sábado, y lo mismo que la marcha fué animada en todo el tiempo, sin que se denotara señal alguna de cansancio, puesto que las canciones de España, que aprenden en la escuela unidas a las canciones de marcha, alternaban con los animados comentarios de esta visita a Zaragoza y su templo del Pilar, comentarios que será conversación obligada estos días al reanudar sus clases y ponerse en contacto con el resto de las alumnas, más de un centenar que quedaron en Palencia y esperan oír de las que viajaron sus felices impresiones.

¡ARRIBA ESPAÑA!

EDUCACION y CULTURA

Maestras que han solicitado interinidades

DELEGACION PROVINCIAL DE ENSEÑANZA PRIMARIA

Lista de las Maestras que han solicitado desempeñar Escuelas con carácter interino, en las condiciones fijadas por el artículo 81 del Estatuto del Magisterio Nacional Primario, de 24 de octubre de 1947, y con arreglo a las normas señaladas en la convocatoria abierta con fecha 3 de diciembre de 1949, (B. O. de la provincia número 146, correspondiente al 7 del mismo):

Número 1, Claudia del Villar Casado; 2, Consuelo López Calderón; 3, Agustina Villamañán del Río; 4, María Concepción Fernández Caballero; 5, María del Socorro González García; 6, María Dolores Marcos y Marcos; 7, María Sagrario Sevilla Cabezas; 8, Delfina Ruiz del Valle; 9, Josefa Chicote Muñoz; 10, María Paz Domínguez San Martín; 11, Manuela P. Giraldo Paredes; 12, María Felicidad Rojo Barrio; 13, Judit C. Herrero Merino; 14, Anselma L. Mansilla Franco; 15, María Piedad Franco de la Parte; 16, María Paz Aguado Rodríguez; 17, María del Carmen Revuelta Rodríguez; 18, Antonia Marcos y Marcos; 19, Josefa Torres Martínez.

Número 20, María de los Angeles Meléndez Martín; 21, Vicenta Rodríguez Blanco; 22, María Trinidad Acero Padierna; 23, María Consuelo Casla Arranz; 24, María de los Angeles Becerril Oliva; 25, María Dolores Llamazares Laso; 26, María Luz Alonso de los Ríos; 27, Evangelina Sánchez del Campo; 28, María Consuelo Iglesias Ortega; 29, Basilisa Pérez Mañero; 30, Paula de Porras Pinto; 31, Gertrudis de Porras Pinto; 32, Eusebia Alonso Calzada; 33, María Teresa Estébanez Payo; 34, Felisa Valdés Mínguez; 35, Araceli Estébanez Gutiérrez; 36, María del Pilar Palencia Ortiz; 37, María Luisa Barrenechea Bravo; 38, Amelia Campo Esteban; 39, Clotilde Urbón Armero; 40, Carmen Díez Fernández.

Número 41, Trinidad González Gutiérrez; 42, María Gloria Muro García; 43, Luisa Alconero González; 44, Valentina Blanco Casado; 45, Bibiana Torio Moreno; 46, Leopoldina Plaza Romero; 47, María Valín Cisneros; 48, Ninfa Aguayo Montoya; 49, Asunción Garrido Andrés; 50, María Jesús de la Fuente Gómez; 51, Delia Cagigal Pascual; 52, María Purificación Ramos Pérez; 53, Micaela García de la Pinta; 54, Angela J. Melero Fernández; 55, Julia del Fraile Galán; 56, Ciriaca Díez Frontela; 57, María de los Milagros León Franco; 58, Petra Ruiz González; 59, Ernestina M. Garrido Andrés; 60, Celerina Revuelta Rodríguez; 61, Elisa Díaz Alvarez.

Palencia, 13 de febrero de 1950.

El Delegado, Licdo., **L. de F. Pancorbo.**

Toda clase de relojes, pulseras, a plazos, en

CASA SALAMANCA

LETRAS DE LUTO

Ha entregado su alma a Dios en esta ciudad, don Antonio Tello Muñoz, ex Capitán de la Marina Mercante, en la que prestó relevantes servicios y Delegado del «Instituto Ibys», de reconocida probidad, cultura y competencia.

Reciban su desconsolada esposa doña Isabel Argüelles Sánchez; hijos don Antonio y doña Isabel; nietos, hermanos y demás estimada familia, la expresión sincera de nuestro sentimiento.

—Ha fallecido en Paredes de Nava, doña María Luisa Vallecillo San Miguel, que en la floración de su feliz hogar, baja al sepulcro rodeada del cariño de los suyos y del afecto de sus amistades.

Testimoniamos a su afligido esposo don Indalecio Retuerto; hija María Teresa; padres don Félix y doña Fortunata; hermanos y familiares, nuestro sentido pésame.

LIBROS

NOVEDADE SEDITORIALES

«Yo comunista en Rusia», por Ettore Vanni. Una sensacional revelación sobre la trágica odisea de los emigrados españoles en Rusia: 40 pesetas.

«Burgos». Guía artística, por Juan Antonio Gaya Nuño: 50 pesetas.

«Tecnicología de la molienda de trigos», por Leslie Smith: 125 pesetas.

GRANDES NOVELAS

«El sol juega con la lluvia», por Vicki Baum. Segunda edición española: 45 pesetas.

«La Farisea», por Francois Mauriac: 40 pesetas.

«La posada del peregrino», por Elizabeth Goudge: 40 pesetas.

«Impaciencia del corazón», por Stefan Zweig: 50 pesetas.

NOVELAS POLICIACAS Y DE AVENTURAS

«Tres eslabones son cadena», por Normal Berrow (C. Mateu): 12 pesetas.

«La casa sin llaves», por Earl Derr Biggers (Selecciones de Biblioteca Oro): 10 pesetas.

Colección Media Noche: «Un disparo a media noche», por J. Walling. «El caso de los Leventheris», por Enrique F. Gual.—«Se solicita un doble», por A. Gilbert. Cada una: 13 pesetas.

Alce Blanco: «Ojos lindos»: 4 pesetas.

De venta en

Librería I. G. DIARIO-DIA

Mayor Pral., 147-151 Palencia

A los pueblos se enviarán contra reembolso.

PORTE GRATUITO

TELEGRAMA

TELECOMUNICACION

DESTINATARIO: "Clientes de Agencia Castilla"

TEXTO: La experiencia, nuestra mejor maestra

FIRMA: JOSE LUIS, Director

Religiosas

Novena a Nuestro Padre Jesús Rescatado

El día 16 de Febrero dará comienzo en la parroquia de San Miguel este solemne novenario, preparación de Cuaresma.

Todos los días por la mañana, a las ocho, misa por los socios difuntos de la Cofradía. A las ocho y media, misa de Comunión. A las doce, misa con Rosario y Novena.

Por la tarde, a las tres, Vía Crucis de penitencia. A las siete y media, Exposición de Su Divina Majestad, Novena y Sermón, terminando con Solemne Reserva, a cargo del Capuchino de la Residencia de N. P. Jesús de Medinaceli, de Madrid, R. P. Emilio Madrid, con la sublime elocuencia que le caracteriza.

Jesús nos llama en esta Novena Preparación de Cuaresma.

Venid todos a beber a raudales ese Amor Divino que salva.

Venid a iluminar vuestras inteligencias con los resplandores de esa Doctrina que es faro espléndoroso.

Venid todos a vestiros con el magnífico ropaje de las Virtudes cristianas.

Venid, porque cautiva ese amor, esas virtudes, esa doctrina, expuestas por el R. P. Emilio Madrid.

SE ACEPTA LA CAUSA DE BEATIFICACION DEL HERMANO GARATE

La Sagrada Congregación de Ritos Preparatoria ha aceptado la introducción de la causa de beatificación y canonización del siervo de Dios Francisco Gárate, hermano de la Compañía de Jesús. El hermano Gárate, muerto en olor de santidad el 9 de septiembre de 1929, tenía setenta y dos años de edad y cincuenta y cinco de vida religiosa, de los cuales había pasado 41 en la portería de la Universidad de Deusto (Bilbao), donde su piedad, su caridad y pobreza, su paciencia y dulzura, se habían hecho famosas. Muchos han querido ver en él un segundo San Alfonso Rodrigo. La fama de su nombre puede decirse sin exageración que hoy rebasa los límites de España.

En la sacristía de la Iglesia de San Francisco pueden pedir estampas y novenas las personas que lo deseen.

SANTA VISITA PASTORAL

A FUENTES DE VALDEPERO Y VILLALOBON. — Terminada su Visita Pastoral realizada en el día de hoy a los pueblos de Grijota y Husillos, el Excmo. y Rvdmo. Sr. Obispo Dr. D. José Souto Vizoso, se trasladará mañana a Fuentes de Valdepero, para proseguirla en la parroquia de Nuestra Señora de la Antigua y a Villalobón, parroquia de Nuestra Señora de la Asunción.

Inauguración de un nuevo centro telefónico en Villamuriel

Presidió el acto el Excmo. Sr. Gobernador Civil

VILLAMURIEL. — Siguiendo su trayectoria de progreso, un nuevo servicio se ha instalado a torno de las necesidades de la época actual, y el impulso que a nuestra Patria en su engrandecimiento nos depara nuestro Glorioso Movimiento, a través de las directrices de nuestro Caudillo Franco.

Nos referimos a la instalación del teléfono en Villamuriel de Cerrato.

En efecto: En un magnífico local, parte integrante del edificio Consistorial, totalmente reformado, con sus locales acaptados al desempeño de las diversas actividades que integran la vida y la economía de una población progresiva, como lo demuestran las múltiples reformas que, merced a la protección oficial y económica—en el caso presente un importante donativo en metálico de nuestra dignísima primera autoridad provincial—colocarán a esta villa entre las primeras en su categoría.

Sobre las cuatro de la tarde del pasado día 9, las autoridades locales, funcionarios representación de entidades, con la primera autoridad local al frente y numeroso público, en las afueras del pueblo, aguardaban la llegada del Excmo. Sr. Gobernador Civil, que venía acompañado del ingeniero jefe de los servicios provinciales señor Almodóvar, propietario en esta localidad, siendo recibido por autoridades, funcionarios y personalidades oficiales; presidente de la Cámara Sindical Agraria y Procurador en Cortes señor Martín Sanz, propietario también de esta villa; representante de la Compañía Telefónica Nacional señor López Martín, jefe técnico de la Delegación de Valladolid, ayudante señor Meléndez; jefe de tráfico, señor Guimerái ayudante señor Moreno y el jefe del Centro Telefónico de Palencia, señor Cabezas.

Hechas las presentaciones de rigor, organizóse la comitiva, precedida de la misión y entre el estampido de multitud de voladores, se dirigió a la Casa Consistorial, donde iba a tener lugar el acto inaugural del servicio telefónico.

Un artístico altar instalado en la sala de aparatos, fué el marco de la ceremonia religiosa para la bendición del local, que llevó a efecto, previas las preces de rúbrica, nuestro digno párroco señor Rebollo, quien al finalizar el acto, en frases elocuentes hizo ver y constar la satisfacción con que la Iglesia ampara y apoya toda obra de progreso de los pueblos.

A continuación, leyó unas inspiradas cuartillas el señor jefe técnico de la Delegación de Valladolid, en las que resaltó el interés y desvelos de la Compañía por atender y mejorar tan importante servicio de relación entre los pueblos, como el que nos ocupa.

Una vez finalizada la ceremonia religiosa, se estableció la comunicación con Madrid, cruzándose palabras de salutación entre el Excelentísimo Sr. Gobernador y el señor jefe técnico, con el Excmo. Sr. Director General de la Red Telefónica Nacional, pudiéndose apreciar el perfecto funcionamiento de los aparatos durante la conferencia.

Acto seguido, hubo en el Salón de Actos del Ayuntamiento una recepción, y desde el balcón central del mismo, el concejal señor Abad, leyó unas cuartillas, explicativas del acto, expresando la gratitud imperecedera del vecindario al Excmo. señor Gobernador civil por su asistencia y la protección que dispensa a esta villa, terminando con vítores al señor Gobernador, que fueron repetidos con gran entusiasmo por la concurrencia.

Hecho el silencio, nuestra primera autoridad provincial, con su habitual elocuencia, dirigió unas palabras, enfervorizadas de amor patrio, resaltando su decidido interés por el progreso y bienestar de los pueblos, siguiendo las consignas de nuestro Caudillo. Terminó su discurso con atinadas observaciones sobre lo que debe ser la aspiración de todo español, para que el lema de «España Una, Grande y Libre», sea la norma de todo ciudadano amante del viril resurgir de nuestra Patria, en un mundo hoy trastocado y lleno de incertidumbres. Una salva de aplausos, fué el premio con que la gran concurrencia escuchó con agrado tan bella disertación.

En el magnífico Salón de Sesiones de la Casa Consistorial, primorosamente adornado de plantas y de flores, en honor de nuestra primera autoridad provincial, autoridades e invitados, fué servido por señoritas de la localidad, un delicado refresco y unas copas de vino español.

Concluída la fiesta inaugural, nuestro Excmo. Sr. Gobernador, emprendió su regreso a Palencia, siendo despedido cariñosamente por el vecindario que así exteriorizó su gratitud a nuestra primera autoridad provincial. — *El Corresponsal.*

Los trajes más elegantes,
las camisas de postín,
gabardinas y corbatas,
si quiere que sean buenas,
cómprelas en CASA MARTIN
Mayor, 86. — PALENCIA

RINCON AMENO

1-Un cuento de humor

GLUCK Y LOS CRISTALES

Cuéntase de Gluck, el célebre compositor, que yendo un día distraído por la calle, dió un puntapié a una piedra, con tan mala fortuna, que ésta fué a chocar con un escaparate y rompió el cristal. Salió al punto el tendero con cara de malas pulgas, y reclamó al músico el pago del desperfecto. Gluck accedió sin discutir: dió al de la tienda un billete para que cobrase el importe de la luna rota. El tendero le dijo que el billete representaba exactamente el doble del precio del cristal, y entró a su establecimiento para buscar las vueltas. Tardó un poco en volver, y, al fin, salió diciendo que no tenía cambios.

—No se apure, repuso Gluck, yo completaré la suma.

Y rompió el cristal del otro escaparate de la tienda.

2.-Una curiosidad

OSTRAS EN LOS ARBOLES

Que las ostras nos sorprendan de vez en cuando obsequiándonos con una más o menos hermosa perlita, no extraña a nadie, pero que haya ostras que se crían en los árboles, esto sí lo consideramos sumamente original y único en el mundo y, sin embargo, tal hecho es cierto y sucede en la Florida, Estados Unidos.

Al Sur de la Florida, en el Parque Nacional de Everglades, que cubre una extensión de 5.200 kilómetros, existe un bosque de 260 kilómetros cuadrados, cuyo terreno está en su mayor parte formado por islas, lagos y canales repletos de peces. Las corrientes de agua salada tienen un flujo y reflujo tales, que las ostras pueden prenderse a las raíces superficiales de los árboles y el admirado turista puede comprobar fácilmente la realidad del caso que indicamos.

4.-Un crucigrama

Crucigrama 99. Por MIROSPA

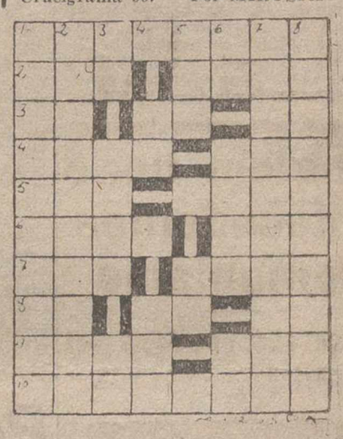

Horizontales: 1.—En sentido figurado, mortificada con la penitencia. 2.—Autillo.—(al rev.) Coloca. 3—Interjección.—Nota musical—Cifra romana. 4.—Antiguo nombre de Huesca.—Flor heráldica. 5.—Parte de un río próximo al mar.—Popular humorista de nuestros días.—(al rev.) Gobernó.—Gran río europeo. 7.—Emperador.—Peñasco. 8.—Voz de mando—Nombre de letra.—Terminación verbal. 9.—Señal.—Nombre de mujer. 10.—Incapacitarán.

Verticales: 1.—Que está provista de motor. 2.—Inficcionarán con veneno. 3.—Símbolo del cobalto.—Dar en el suelo.—Pronombre. 4.—Entrega.—Planta comestible. 5.—Culpado.—Nota musical. 6.—Partícula insep.—Papagayo—Voz de la milicia. 7.—Natural de una nación americana. 8.—Allanarán el terreno con cierta máquina.

SOLUCION AL CRUCIGRAMA NUMERO: 98

Horizontales: 1.—Increpas. 2.—Neo.—Moro. 3.—eC.—Re.—Al. 4.—Dedo.—Agi. 5.—U. S. A.—oloD. 6.—Cité.—Uni. 7.—Ato. aleF. 8.—Da.—La.—Sí. 9.—Orea.—seC. 10.—Sastresa.

Verticales: 1.—Ineducados. 2.—Necesitará. 3.—Co.—Dato. — Es. 4.—Ro.—laT. 5.—Eme.—AA. 6.—Po.—aluL.—Se. 7. — Aragoneses. 8.—Solidifica.

Solución al jeroglífico anterior: «Ganará el partido por menos de dos».

UN REGALO?

de gusto y de precios ventajosos, en

JOYERIA SALAMANCA

CONCURSO ADQUISICION PAJA

Se admiten pliegos por escrito con los precios para la adquisición de mil toneladas de paja blanca, limpia, prensada a vapor y sobre vagón estación origen

Ofertas: Apartado, 322. SANTANDER

M.C.D.2022

FEBRERO
AÑO 1950

EL DIARIO PALENTINO

APARTADO DE CORREOS, 17
TELÉFONOS, 6-353-526

EL DIA DE PALENCIA

FUNDADOS EN 1882 Y 1890

DIRECCIÓN Y TALLERES:
MAYOR PRINCIPAL, 147-151

NÚMERO EXTRAORDINARIO de AÑO SANTO

¡Año Santo, Año de Dios!

ROMA ABRE LOS BRAZOS E INVITA AL MUNDO AL GRAN RETORNO Y AL GRAN PERDON

Cristo es la única esperanza para el establecimiento de un orden duradero de Paz, Amor y Justicia

"Abridme las puertas de la justificación: alabaré al Señor franqueándolas. Abrid las puertas, porque Dios está con nosotros."

Con estas palabras del salmista, al filo de la Nochebuena, Su Santidad Pío XII abrió la Puerta Santa, mientras las trompetas de plata hendían los aires con los sones jubilares y, de rodillas, con un cirio en la mano, el Santo Padre entonaba el Te Deum.

Hierático, con paso firme, S. S. pisaba después los umbrales de la Basílica. Tras él seguía el cortejo pontificio. El Año Santo había comenzado.

Fuera, en la gran Plaza Elíptica —siluetada por las 284 columnas gigantescas de Bernini— una ingente muchedumbre, llegada de todos los continentes, presenciaba reverente la ceremonia, cuyo simbolismo transía los corazones. Los tres golpes simbólicos de martillo equivalían "más que a un acto tradicional" a un rito, bajo el que se englobaba la Humanidad entera. Llamada secreta de Dios, que en este su Año Santo, Año de Dios, incitaba al Gran Retorno y al Gran Perdón.

"Que el Año Santo —había de decir el Pontífice— sea para todos un año de purificación, de vida interior y de reparación."

He aquí el sentido del Año Santo que celebra la Iglesia en el hito medial del siglo XX.

En este fragmento de la "Oración-consigna", escrita ante el Dios eucarístico por el Santo Padre, quedan comprendidos los individuos y los pueblos. Los primeros, siendo llamados a la renovación de sus conciencias e implantación en sus criterios y costumbres de las exigencias de la fe; los segundos —los pueblos— incitados al examen de su trayectoría religiosa y social y de los modos de convivencia de las naciones entre sí.

Nunca la Humanidad ha sentido sobre su carne más vivo el aguijón del dolor y del desánimo, que en los momentos presentes. Lo que en el primer Jubileo eran lacras físicas: enfermos arrastrados en carromatos, ancianos a hombros de sus hijos, aparecen ahora lacras morales, lacerías y congojas, sin parangón ni aún con la peste, que abrumó a Europa más tarde, haciendo perecer a la tercera parte de la población, mientras los supervivientes temblaban ante el Dios de las humanas suertes. Miles y miles de romeros poblaron entonces las calles de la Ciudad Eterna, sucediéndose en filas interminables de flagelantes y penitentes, que desde los confines más apartados llegaban cantando los "Kiries" de misericordia y azotándose las espaldas desnudas.

El mundo de hoy —esclavo de la "angustia" existencialista, hundido en el fango de la soberbia y la codicia, identificadas por San Agustín en un único pecado capital— precisa, en el hontanar de su miseria y debilidad —"infirmus est"— de una reparación, como la de los romeros del siglo XIV, para que se le abran los caminos del Señor, que son los de la paz y de la justicia.

Por eso el Papa —Padre, Pastor y Maestro— ha invitado a todos al Gran Retorno. A todos, porque "todos los hombres sobre la tierra son nuestros hijos, por derecho y por destino, aún aquellos que nos abandonaron, que nos ofendieron, que nos hicieron y nos hacen padecer".

Era característica del Año Jubilar israelítico la prohibición durante un año de cultivar las tierras por parte de sus propietarios, para que los pobres utilizasen los productos espontáneos del suelo: los esclavos, eran puestos en libertad; las propiedades rústicas que estuvieron ocupadas o empeñadas volvían a sus dueños...

¡Retorno! No de las cosas del mundo, sino de las cosas de Dios. Retorno de las almas.

Retorno... de los "hijos lejanos, extraviados, engañados y amargados, particularmente aquellos, a quienes voces engañosas, y quizá también una incauta visión de las cosas, han extinguido en el corazón el afecto que antes cultivaban hacia la Santa Iglesia, para quienes principalmente es este ofrecimiento de reconciliación que Dios brinda en este tiempo del Año Santo...".

Retorno... de los ateos y de los incrédulos "alejados por una postura inerte ante el máximo problema de la vida, que intolerantes con su indestructible presencia, neciamente celosos de su supremo dominio, le mueven loca guerra, intentando sofocar el testimonio que de El dan todas las criaturas y su mismo corazón: ellos sufren la congoja de un destierro, la soledad del universo, el vacío de un desierto, al que por sí mismos se han condenado, al aceptar el ateísmo. Para ellos el retorno a la reflexión y al buen sentido humano; a la búsqueda profunda y serena de la razón de las cosas; retorno, en fin, a la humildad y docilidad de la criatura. Entonces aparecerá para ellos el Dios de los vivientes".

S. S. EL PADA PÍO XII

OFRENDA

A la vanguardia de los hijos de la Iglesia, aparece España, en este Año del Jubileo y del Perdón, Santísimo Padre, enarbolando el lábaro del Pontificado. No en balde, ha sido llamada siempre el «País Apostólico». A nadie quizá, como a ella, conpete honor y privilegio tan singular, pues ningún pueblo presentará, como España, —en esa «Junta de los fieles», que vuestra voz ha convocado, según frase del Salmista—, un balance tan fecundo y tan esperanzador.

La política seguida por nuestro Caudillo —adalid esforzado de la fe— ha tendido a reanimar y fortalecer el espíritu católico de nuestro pueblo, haciendo que el influjo de la Religión estimule todas las actividades sociales. Se han reconstruído los templos que el furor de la guerra convirtió en cenizas y se han levantado nuevas Casas de Dios. Se han erigido nuevos Seminarios. La juventud recibe una educación netamente cristiana y en el campo social, se ha impulsado la evangelización de las masas, para arrancarlas de las doctrinas deletéreas del marxismo, protegiéndolas asimismo con una legislación de acuerdo con las Encíclicas papales.

La doctrina del Estado ha sido la doctrina de Dios —consustancial con su genio histórico— y así la voz de España ha venido insistentemente, por sus hombres de gobierno, por sus juristas y sus sabios, incitando al mundo a un retorno a los ansiados ideales de la Paz y de la Justicia, por el único camino —que puede devolvérselos— el camino de Roma.

Este balance de obras, más elocuente que todas las palabras, es el que os brindamos, Santísimo Padre, en un ligero escorzo periodístico, como la mejor ofrenda del Año Santo.

Acogedle con los votos fervientes de adhesión y lealtad que España renueva en esa divina coyuntura de Fe y Renovación, que Dios —por vuestro conducto— ofrece al orbe para que —restañadas las heridas de la contienda y apagadas las semillas del odio, —luzca sobre él la aurora perenne de la Concordia y la Equidad.

EL DIARIO PALENTINO-EL DIA DE PALENCIA —periódico de fecunda tradición católica— se une con fervor, Santísimo Padre, dedicándoos este número, al homenaje que toda la Prensa Española os rinde con motivo del Congreso del Año Santo. Y, a vuestras plantas, humilde y respetuosamente, os pide para sí y los fieles palentinos, vuestra apostólica bendición.

Retorno... para los paganos "multiplicándose las conversiones a la fe cristiana en tierras de misión".

Retorno... de los pecadores a Cristo "para que la gracia santificante more habitualmente en sus corazones".

Retorno... de "todos, sacerdotes, adolescentes, adultos y ancianos, hacia una estrecha unión de pensamientos y afectos".

Retorno... de "cuantos llaman a Dios Padre, al hambre y sed de la justicia social y la caridad fraterna en las obras y en la verdad, sin que las legítimas preocupaciones que asaltan por el pan de cada día choquen con los destinos celestiales ni con la felicidad de Dios".

Retorno... de "la paz a nuestros días: paz a las almas, paz a las familias, paz a la Patria, paz entre las naciones...". Que el Año Santo sea una "poderosa llamada y juntamente una contribución a la fraternidad de las gentes".

Retorno..., en fin "de los enfermos a la resignación y a la salud, de los jóvenes a la fortaleza de la fe, de las jóvenes a la pureza, de los padres a la prosperidad y santidad de la familia, de las madres a la eficacia de su misión educadora, de los huérfanos a la tutela afectuosa, de los perseguidos a causa de la justicia y la religión, de los prisioneros, de los prófugos, de los violentamente desterrados, de los detenidos, de los desocupados, de los oprimidos, de los que sufren en el espíritu y en la carne, de las víctimas de toda injusticia"...

El encuentro de amor compasivo y benigno que desde Roma expandirá el Año Santo hará que la expiación trueque en amoroso abrazo la severidad del Padre de las misericordias y el mundo recobre la alegría, que perdiera en su prevaricación proterva.

Y surgirá un mundo nuevo, porque el arrepentimiento marca siempre una liquidación del pasado. Mundo en el que Dios volverá a estar con nosotros. Los castigos que ha sufrido la generación presente —fabricados por sus propias manos— han derivado de esa apostasía de la fe.

Un mundo, con Dios, sabrá perdonar. Recordemos la parábola. "Siervo inicuo ¿no debes tú tener también piedad de un consiervo tuyo, como Yo he tenido piedad de ti?" El perdón, que no está reñido con la justicia, es secuela de la caridad.

Por eso el Año Santo es de Retorno y de Expiación, pero también de Perdón. A la dulzura y la indulgencia de Dios, debe responder la dulzura e indulgencia entre los hombres. Sólo de esta manera podrá establecerse el clima de reconciliación y concordia, sobre el que habrá de levantarse el destino de los pueblos.

España y otros países católicos han atendido la voz del Santo Padre y han promulgado una amplia amnistía jubilar.

Como siempre, España ha sido la primera en escuchar las campanas de Roma, con sus sones de amor y de paz. Nuestro Ministro de Asuntos Exteriores ha representado en las ceremonias iniciales del Año Santo, al Jefe del Estado. Miles y miles de peregrinos cruzan las vías férreas españolas camino de la Ciudad Eterna. Los impedidos —física o económicamente— se han incorporado en espíritu a la gran caravana de orantes y penitentes, que a través de todas las fronteras, por todos los caminos, atravesando los océanos y surcando los cielos, confluyen en Roma, obedeciendo la antigua llamada de Paulo Diácono:

> Securus carpe viam, peregrinus ab oris
> occiduis quisquis venerandi culmina Petri
> petis...

Roma —patria de todos— abre sus brazos, lo mismo a los que han de admirar de cerca el esplendor de sus basílicas o la dignidad de la liturgia papal, o rezar en la penumbra de los primitivos cementerios ante las reliquias de los mártires, que a los que lejos hagan volar a ella, en comunión sublime de afectos, su corazón enfervorizado, para inundar a todos de estas auras sublimes de santidad, de paz, de universalidad y vida sólo conferidas por Dios, que en este Año Santo —en medio de un mundo, desgarrado por el odio y la ira— quiere acercarse al hombre y atraerlo a su bondad y misericordia.

Que este Jubileo de 1950 nos traiga la ansiada renovación del mundo moderno y con ella la armonía de valores —divinos y humanos— y aleje la terrible crisis que oprime los espíritus.

¡Año Santo! Vuelta a Dios de los espíritus y de las naciones... Expiación y perdón... Paz, amor... Justicia y caridad. Que este Año Santo sea un verdadero Año de Dios.

M.C.D.2022

BALANCE EN EL AÑO SANTO

La Enseñanza Primaria, informada por un profundo sentido católico

Volvió el Crucifijo a las Escuelas y el Magisterio realiza una relevante labor de apostolado

Nada más grato que entregarse a la tarea de describir la excepcional ayuda que el actual régimen español ha prestado a la Iglesia, desde el campo de la enseñanza primaria. Trece años han bastado para barrer la siembra nefasta de varios lustros de desviaciones y escepticismos, que desembocaron fatalmente en el laicismo de la segunda república española, que, obediente a las consignas recibidas de la masonería y del comunismo, quiso borrar de toda la docencia primaria el nombre de Dios, retirando el Crucifijo de las salas de clase y declarando a la enseñanza del catecismo poco menos que delito de lesa Patria.

Con la Cruzada, la Escuela española volvió por los fueros de nuestros siglos mejores, haciendo suyos los ardientes postulados religiosos y patrióticos por los que una juventud heroica luchaba, colocando frente al naturalismo político la espiritualidad católica; frente «al mentido respeto a la conciencia del niño la necesidad del dogma; frente al concepto ruosseniano del hombre, la proclamación de la caída de nuestro pecado original; frente a la felicidad ofrecida en la escuela de los goces materiales, la necesaria derrota de las pasiones humanas y la temporalidad de los bienes terrenos; frente al concepto darwinista, la existencia de un alma infundida en nuestro ser con destellos divinos, y frente a las teorías del racionalismo pagano, la existencia de la fe, de la revelación y de la sabiduría de un Dios que se hizo hombre para darnos la felicidad eterna, que inútilmente buscan los filósofos, pensadores y políticos, apartados del primer Maestro de la vida», según certero resumen de nuestro Director general.

El gran retorno

Y como para todo esto no podía estar ausente de la Escuela la fuente de todas esas enseñanzas, Cristo Jesús, el 14 de septiembre del año 1936, mientras la tierra santa de España se rompía a girones por la metralla del odio y se empapaba de sangre heroica, se realizaba el gran retorno de Cristo a las Escuelas, entre himnos de bienvenida y cantos procesionales. ¡Fiesta de la Exaltación de la Cruz inolvidable! La Escuela española se ponía de nuevo a los pies del Maestro, para ofrecerle los frutos docentes, para pedirle la luz de su doctrina, para abrazarse a El de una manera definitiva ya y categórica, ardiente y sincera.

Y volvió a ser el Catecismo centro alrededor del cual giraron todas las materias escolares, y ya no hubo que esconder la fe como un pecado, sino defenderla y propagarla como un tesoro, y ya pudo abrirse el alma de los niños a horizontes nuevos y darse a la enseñanza una admirable dimensión de apostolado.

Bastaron dos años escasos para que las iniciativas personales a que los Maestros y Maestras se entregaron de reconquistar el espíritu nacional y religioso a través de la infancia, se concretaran desde lo que entonces se llamaba Jefatura del Servicio de Enseñanza Primaria, con una espléndida Circular—la del 5 de Marzo de 1938—que sirvió de verdadera Carta Magna de la primera enseñanza y que decía textualmente en una de sus resoluciones: «La Junta de Defensa Nacional restableció la enseñanza religiosa en las escuelas nacionales por su orden número 186». Ansiosamente pedía esta reforma la España nacional. Imperiosamente lo exigían las necesidades educativas de la infancia.

Este restablecimiento no quiere decir tan sólo que el Maestro se limite a dedicar una o varias sesiones semanales a la enseñanza del Catecismo e Historia Sagrada. Esto es indispensable, pero de mucha mayor necesidad ha de ser lograr que el ambiente escolar esté en su totalidad influido y dirigido por la doctrina del Crucificado.

El restablecimiento del Crucifijo en las Escuelas, con tanta solemnidad celebrado en las regiones reconquistadas por nuestro Glorioso Ejército, no significa tan sólo que a la Escuela laica del régimen soviético sustituya nominalmente el catolicismo de la España nacional. Es preciso que en las lecturas comentadas, en la enseñanza de las ciencias, de la Historia, de la Geografía, se aproveche cualquier tema para deducir consecuencias morales y religiosas. La enseñanza de la Religión tiene que formar niños cristianos con ideas claras, con normas concretas para el presente y para sus futuras actuaciones ciudadanas. No ha de dirigirse tan sólo al sentimiento, sino al carácter y a la voluntad. Consecuencia de este ambiente religioso, que ha de envolver la educación en la Escuela, ha de ser la asistencia en corporación de todos los niños y maestros de las Escuelas nacionales, en los días de precepto, a la misa parroquial, fijada a la hora conveniente con la autoridad eclesiástica. El Santo Evangelio será leído con frecuencia, e ineludiblemente todos los sábados, explicando la dominica del día siguiente. La doctrina social de la Iglesia, contenida en las encíclicas «Rerum Novarum» y «Quadragésimo Anno», ha de servir para inculcar en los niños la idea de amor y confraternidad social hasta hacer desaparecer el ciego odio materialista, disolvente de toda civilización y cultura».

He aquí cómo el actual Régimen español, apenas nacido, estructuraba desde el Ministerio, a través del actual director general de Enseñanza Primaria, la enseñanza pública y hacía suyos los postulados pontificios en orden a la formación de la conciencia del niño, inclusive de acuerdo con las consignas sociales de la Iglesia.

Formación del Magisterio

Pero como a la vez que estas directrices, había que incorporar y capacitar al Magisterio formado en las aulas laicas de las Normales durante la República; como, según palabras de don Romualdo de Toledo, en su prólogo al libro de Alfonso Iniesta «Garra marxista en la infancia», en la Escuela Superior del Magisterio, las Escuelas Normales y la Sección de Pedagogía después, «centros dominados totalmente por la Institución libre de Enseñanza, se fabricaban maestros ayunos de apostolado, faltos de caridad, ignorantes de nuestras virtudes nacionales, desdeñosos para el análisis, comprensión, asimilación y estudio de nuestras grandezas patrias, carentes, en fin, de todas las virtudes con que Manjón soñara para los educadores de la niñez española», las autoridades de la docencia primaria española organizaron cursillos de formación de cuya eficacia da buena prueba el fruto cosechado en los años subsiguientes.

Durante el mes de Mayo, las Escuelas palentinas florecen de altares y de amores a María Inmaculada, ante cuyas imágenes la infancia aprende caminos de pureza y de piedad

El Prelado de la Diócesis, rodeado de las Maestras que realizaron Ejercicios Espirituales en la Casa de Nazareth

Y en Pamplona se congregaron más de quinientos maestros para oir hablar de las bellezas del Dogma y de las esencias patrias. Y en el verano del año 1937 se congregaron cientos y cientos de maestros en todas las capitales de provincia de la zona nacional para someterse a la formación de un cursillo intensivo, en que participaron relevantes figuras de la Iglesia y del profesorado español.

He aquí cómo se incorporaba el Magisterio español a la gran labor de salvar la fe, y he aquí cómo se le ponía al servicio de la Iglesia y de la Patria, que contaron desde aquellos momentos con una falange aguerrida e incruenta de entusiastas colaboradores.

Después, esa incorporación se ha hecho definitiva, no solo por el viraje rotundo que en orden a la formación religiosa del Maestro se realizó en los planes de enseñanza y en los libros de texto de las Normales, sino porque en las oposiciones a ingreso es fundamental el ejercicio de Religión y formación del espíritu nacional; porque la Inspección de Enseñanza Primaria ha multiplicado sus reuniones con los maestros, sus Circulares orientadoras y sus Círculos de estudios; porque las obras del Padre Manjón han llevado a todas las Escuelas la clara doctrina apostólica del excelso canónigo burgalés, en trance de ser beatificado; porque las Semanas pedagógicas organizadas por el S. E. M. y el Instituto San José de Calasanz con la colaboración de las Inspecciones, están robusteciendo la cultura del magisterio con sus ciclos de conferencias bien dosificadas, y porque el Servicio Español del Magisterio, al poner a sus afiliados bajo el patrocinio de San José de Calasanz, les ha señalado una norma y un camino, un deber y una odebiencia.

Y así se ha logrado que, sin presiones oficiales, con una espontaneidad que le honra, el Magisterio celebre con solemnidad las Primeras comuniones, haciéndolas fecha destacada de las efemérides escolares; tome parte en los actos de piedad más destacados; cumpla con exactitud las consignas religiosas de la hora; colabore eficazmente con la Parroquia; practique Ejercicios espirituales para fortalecer su espíritu y ponerle al servicio de un más estricto y fecundo cumplimiento del deber; celebre con todo fervor en la Escuela el mes de Mayo, y levante altares a María y nacimientos sencillos en honor de Jesús Niño; que despierte en los niños una tierna devoción a María Inmaculada, cuya imagen preside junto al Crucifijo las clases de las escuelas primarias, y cree, en fin, un ambiente de espléndidos fervores religiosos, dentro del cual la niñez española fortalece su espíritu con la doctrina de Cristo, frente a las torvas amenazas y desvíos del oriente moscovita.

La Ley del 17 de Julio de 1945

Toda esta admirable orientación católica que el Régimen dió a la enseñanza primaria, quedó superada, reforzada y legalizada por la Ley del 17 de julio de 1945 sobre Educación Primaria, elaborada para honra suya por el actual ministro de Educación don José Ibáñez Martín.

Tanto en el preámbulo como en el articulado, esta Ley sigue con filial obediencia las normas pontificias, reconociendo los derechos inalienables que en orden a la educación competen a la Familia y a la Iglesia, y armonizándolos con los que pesan sobre el Estado católico. «La nueva Ley—dice el preámbulo— invoca entre sus principios inspiradores, como el primero y más fundamental, el religioso. La Escuela española, en armonía con la tradición de sus mejores tiempos, ha de ser, ante todo, católica. Por eso, la ley no vacila en recoger, como acaso ninguna otra en el mundo y en algunos momentos con literalidad manifiesta, los postulados que consignó Pío XI como normas de derecho educativo cristiano en su inmortal encíclica «Divini illius Magistri». De conformidad con ellas y con los principios del Derecho canónico vigente, se reconoce a la Iglesia el derecho que de manera supereminente, e independientemente de toda potestad terrena, le corresponde para la educación por títulos de orden sobrenatural, y la potestad que le compete, cumulativamente con el Estado, de fundar Escuelas de cualquier grado, y, por tanto, Primarias y del Magisterio, con carácter de públicas, en armonía con la naturaleza jurídica de la Iglesia como sociedad perfecta y soberana».

Esta terminante doctrina se hace mandato taxativo en el artículo 15º que dice: «La escuela es la comunidad activa de Maestros y escolares, instituida por la Familia, la Iglesia y el Estado, como órgano de la educación primaria, para la «formación cristiana», patriótica e intelectual de la niñez española». Y en el artículo 5.º, que declara: «La educación primaria, inspirándose en el «sentido católico», consustancial con la tradición española, se ajustará a los principios del Dogma y de la Moral católica y a las disposiciones del Derecho canónico vigente».

En cuanto a los libros escolares, para evitar la infiltración en las clases de obras orientadas con nefasto criterio antipatriótico o antireligioso, el artículo 48 establece: «Los libros de uso escolar en todas las escuelas españolas, habrán de ser aprobados por el Ministerio de Educación Nacional, previos los asesoramientos técnicos en cuanto a su contenido y confección. En lo que afecten a doctrina religiosa, habrán de ser aprobados previamente por la Jerarquía eclesiástica, a la cual pertenece además el derecho a aprobar los libros de uso escolar en sus propias Escuelas».

He aquí cómo el Estado español, baluarte de la civilización cristiana y occidental, también ahora como en el siglo XVI brazo de Roma, informa toda la tarea escolar de un profundo sentido católico, garantía de permanencia de una fe que no podrán arrancar de Europa ni los tanques rusos ni las bastardías espirituales de los países liberales.

Después de las fecundas jornadas de la Semana Pedagógica, celebrada en esta capital durante el mes de Abril de 1948, los Maestros Semanistas, presididos por la Inspección, peregrinan a Covadonga e impetran de la Virgen de la Reconquista la bendición para sus nobles tareas

La Cruz ante la Escuela

No queremos terminar esta exposición, que hubiésemos deseado aun más extensa sin destacar el espíritu de apostolado del Magisterio español, que cada día realiza una nueva entrega en su afán de servicio a Dios y a España. De este magnífico y abnegado Magisterio, que colabora con la Parroquia; que instituye en sus Escuelas la Santa Infancia; que ha vertebrado la enseñanza dando al catolicismo su dimensión más generosa, que es la de la idea misional; que realiza visitas colectivas de los niños al Santísimo Sacramento; que colabora en la Cruzada del Domund; que aporta notabilísimos trabajos a las exposiciones misionales, y hace triunfar a sus alumnos en los Certámenes catequísticos, y que, cada día más persuadido de la transcendencia de su misión y de su responsabilidad ante Dios, da a su tarea ambiciones sobrenaturales, aun en medio muchas veces de la indiferencia de las gentes y de las escasas economías propias.

Y a la vez, no queremos tampoco dejar de destacar cómo en la provincia de Palencia se coopera a ese espíritu católico que informa la enseñanza primaria desde uno de los organismos más queridos de la Falange. La Obra Social del Movimiento, que va sembrando de nuevos locales escolares el suelo palentino, fiel a la trayectoria nobilísima del Estado español, no inaugura ningún nuevo local sin que previamente sea bendecido por un sacerdote, y sin que el santo Crucifijo presida la clase alegre y clara, como claras y alegres han de ser las enseñanzas que en aquellas aulas se den. Pero, además, ningún local se inaugura sin que una gran Cruz sea ante la fachada principal soporte de las banderas, hito que marque a los niños y a los maestros el rumbo de un camino y de una verdad y sombra protectora de la Escuela. Y también mensaje de fe al oriente ateo, porque, como dijo brillantemente en una de las inauguraciones nuestro Gobernador Civil, si del Kremlin vino la consigna de retirar el Crucifijo de nuestras Escuelas, ahora estas cruces colocadas ante nuestros nuevos locales, cuando alarguen su sombra por los rayos de sol poniente, llevarán hasta ese mismo Kremlin, de rebote, la certeza de cómo en España se rechazan de plano sus torvas consignas.

España entera de nuevo escudo del dogma. La Escuela española empollando entre sus alas maternales a generaciones inflamadas de amores a Dios y a España. La Escuela española, como el Estado español, pendiente de Roma para granar en realidades fecundas las consignas pontificias. La enseñanza primaria española, garantía de que el espíritu católico de España jamás será desvirtuado, de que en los españoles jamás se eclipsará el divino sol de la Fe que hizo posible nuestra grandeza, nuestra unidad y nuestra libertad.

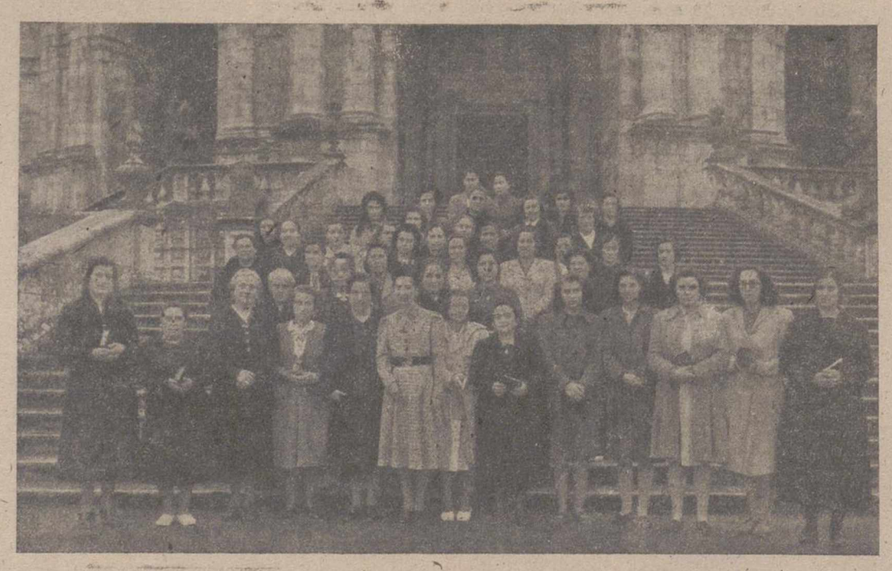

Grupo de Maestras palentinas que, acompañadas por la Inspectora-Jefe, realizaron Ejercicios Espirituales en la Casa de Loyola

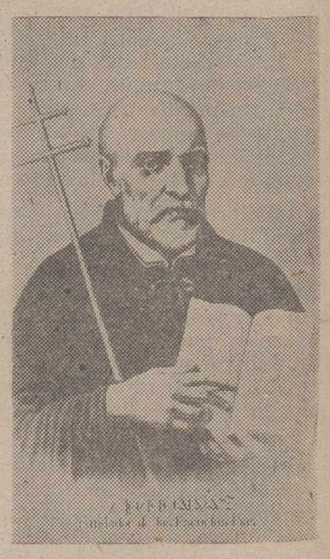

San José de Calasanz, Patrono del Magisterio español

Antonio Fernández Rodríguez
Inspector de Enseñanza Primaria

M.C.D.2022

1940-1950: 10 años de ininterrumpido resurgir del catolicismo español

Por ANTONIO MIRA

SITUACION DE LA IGLESIA AL TERMINO DE LA GUERRA CIVIL Y SITUACION PRESENTE

FRANCO, CAUDILLO CATOLICO

No sólo en su vida privada, sino también en su vida pública, Franco es el prototipo del "Príncipe cristiano". "Por Dios y por España", levantó el grito de independencia y luchó contra el comunismo. "Por Dios y por España", volvió el Crucifijo a las Escuelas, ha educado a la juventud en los más sanos principios de Dios y toda su política gubernamental ha llevado ese sello inconfundible de sujeción a la doctrina evangélica. "Todos los días —confesaba a uno de sus colaboradores— pienso que tengo que dar cuenta al Altísimo y que El me puede decir: "Tuviste en tus manos el hacer una España católica y no la hiciste. Yo te aseguro que haré una España católica'. Sabido es que en los momentos transcedentales, Franco recurre a Dios, pidiéndole su asistencia y sus luces. En la capilla de El Pardo, ante S. D. M., Franco ora silencioso. Después de la Reserva toma sus decisiones. La fotografía nos muestra al Jefe del Estado español en esa misma capilla —"Huerto de los Olivos" y Tabor también de sus sacrificios y desvelos por España— en la pasada fiesta de la Epifanía, durante la celebración de una Misa, según el rito maronita del Líbano, oficiada por un Misionero, a quien apadrinó Franco, con su distinguida esposa.

Diez años fecundos

Estos diez años largos que han pasado desde que acabó nuestra Cruzada y que nos han puesto en la fecha gozosa del Año Jubilar Romano, han sido fecundos en el desarrollo de la Iglesia española, maltrecha en lo material aunque vivificada en espíritu, como consecuencia de las persecuciones sañudas de que fué víctima en el decenio anterior.

Cuando en nuestra patria se oyó el último parte de guerra, la situación material de la Iglesia era dolorosísima. Trece obispos y siete mil novecientos treinta y siete sacerdotes y religiosos habían muerto asesinados durante los tres años de guerra civil. De ellos 1.158 habían sido muertos en Madrid y 1.215 en Barcelona. La Iglesia, en la que la penuria económica había ya causado estragos por la dificultad para sostener Seminarios y formar su clero, se encuentra así con sus templos deshechos, incendiados o transformados en almacenes, y con una escasez de sacerdotes en la que había sido zona roja verdaderamente trágica.

Vacantes muchas sedes episcopales, con regiones enteras sin un solo sacerdote, la labor de reconstrucción espiritual debería tropezar con grandes dificultades. Por ello, la preocupación primera del episcopado fué la de incrementar las vocaciones, habilitar Seminarios donde dar la formación sacerdotal a las juventudes llamadas por Cristo a su servicio, restablecer la perdida coordinación entre la Iglesia y sus fieles, llevando a éstos, que tanto lo habían deseado durante tres años trágicos, el consuelo de su palabra divina.

Es ahora cuando empezará a recogerse el fruto de aquellas vocaciones que pudieron encontrar el camino del Seminario. Es ahora cuando empezará a bajar el tremendo desnivel que empezó a acentuarse en 1931. Si en 1930 había en España un sacerdote por cada 752 habitantes, todavía en el año 1944 no había más que un sacerdote por cada 1.090, a causa de los asesinatos perpetrados por los rojos, de la dificultad de formación del clero durante la República y de las bajas naturales. Las vocaciones tardías, que en tan gran número surgieron al fin de la guerra, permitieron, por la más rápida ordenación de estos seminaristas, casi todos ellos ya universitarios o bachilleres, llevar un paliativo inmediato en los primeros años de la liberación, pero no surtir el tremendo desnivel que la revolución había provocado. Todavía en 1944, repetimos, la diferencia de sacerdotes en menos con relación a 1930 era de 6.358.

En orden al apostolado el balance no puede ser más consolador. He aquí algunas cifras: 98.406 bautismos; 34.359 matrimonios; 23.313 confirmaciones y 29.966 asistentes a ejercicios espirituales. La administración de los últimos sacramentos, que antes de la guerra era en los suburbios madrileños de un cinco por ciento, se ha elevado al 23,02 por ciento. Las cifras de cumplimiento pascual y dominical, que fueron, respectivamente, del 22,00 por 100 y del 23,01 en el total de las feligresías, han experimentado también un gran crecimiento, ya que antes de la guerra eran del 6 y el 6,03 respectivamente.

Provisión de Diócesis

En 1940 falleció el Cardenal Arzobispo de Toledo, Primado de España, Dr. Gomá, en 1941 comienza la provisión de diócesis vacantes con el nombramiento para la Silla primada del que hasta entonces había sido arzobispo de Salamanca, Dr. Pla y Deniel. En 1942, se proveen otras cinco sedes; en 1943, siete; en 1944, diez; en 1945, trece. En 1946, por primera vez desde hacía muchos lustros, todas las sedes episcopales españolas están cubiertas. Luego se producen algunas bajas, por defunción y en 1947 se hacen seis nuevos nombramientos; uno en 1948 y varios, que citaremos seguidamente, en 1949. En este último año el Dr. Arriba y Castro, Obispo de Oviedo, pasa al Arzobispado de Tarragona; el Dr. Souto Vizoso, Obispo Auxiliar de Santiago, es nombrado Obispo de PALENCIA; el Dr. Lauzurica, Obispo de Palencia, pasa a la sede episcopal de Oviedo; el Dr. Quiroga Palacios, Obispo de Mondoñedo, es nombrado Arzobispo de Santiago; el doctor Enciso Viana, Administrador Apostólico de Ciudad Rodrigo y el doctor Riu Amblet, español, es designado Obispo de Camagüey. Ya en el año actual, la Santa Sede, de acuerdo con el Gobierno español, acuerda convertir en diócesis la Administración Apostólica de Ciudad Rodrigo y crear las nuevas diócesis de Guipúzcoa, Vizcaya y Albacete, todavía sin proveer.

Nuevos Templos

Más de seis mil templos, ermitas y oratorios fueron destruidos por los rojos durante su dominio en media España. La labor de reconstrucción, para la que el Estado ha hecho importantes aportaciones, la última de ellas ochenta millones de pesetas, ha sido importantísima. Se han puesto desde 1940 diez y seis primeras piedras para la construcción de nuevos templos; han sido inaugurados o reinaugurados setenta y nueve y reconstruídos la mayor parte de los que fueron incendiados.

Sostén indispensable de los nuevos templos es el Seminario. A la campaña Pro-Seminario se han consagrado todas las ramas de la Acción Católica y el Seminario ha sido y sigue siendo, la mayor preocupación de casi todos los prelados. En diócesis como Vitoria y PALENCIA, donde la floración de vocaciones es extraordinaria, las campañas Pro-Seminario y el desarrollo de éstos es verdaderamente ejemplar, sin posible paralelo con lo que antes se había conocido en España ni en otros países.

En 1943 se expusieron los planes del gran Seminario Metropolitano de Zaragoza, se colocó la primera piedra del del Sagrado Corazón, de Granada y del Seminario de Vich. En 1944, fué creado el nuevo Seminario Menor de la diócesis de PALENCIA (Lebanza) y el de Madrid-Alcalá, en Alcalá de Henares. En 1945 se construyó el Seminario Menor de Toledo. En 1946 se colocó la primera piedra del futuro Seminario de León, se convocó una reunión en San Sebastián para la creación en esa ciudad de un Seminario Menor y se convierte la nueva Escolanía de Covadonga en el Menor de Oviedo. En 1947 se ceden terrenos en La Bañeza para el Menor de León; comienzan las obras para la construcción del de Teruel y las del Menor de Badajoz. En 1948 se inician los trabajos del Menor y del Mayor de Orense y en 1949 se colocó la primera piedra de los de Barbastro y Palma de Mallorca.

Al mismo tiempo que el clero secular, el desarrollo del clero regular para el que ha habido muchísimas vocaciones, es extraordinario. Las Ordenes y Congregaciones religiosas ya existentes antes de este período han visto nutrirse fecundamente sus noviciados y hoy pueden mirar su porvenir con mayores esperanzas que hace diez años, e incluso nutrir de misioneros las tierras de infieles o aquellas otras, como las americanas, en las que la floración de vocaciones no es tan nutrida como en nuestro país.

LOS NIÑOS REZAN

A la infancia rencorosa, que levantaba el puño y escupía al cielo, España ha sustituído la infancia que reza. No han pasado tres lustros y aún siguen grabados en nuestra retina los vergonzosos espectáculos de los "pioneros" socialcomunistas que, como una bandada de "pequeños bárbaros" —prenunciando lo que hubiera sido de nuestra Patria sin el Movimiento liberador—, llenaban calles y plazas, sangrantes ya de odios y desvergüenzas. Hoy la niñez española camina por otros derroteros. Los niños españoles han vuelto a ser niños. Viven un clima de amor cristiano. Restaurados los valores de la familia, son educados en el respeto a Dios y a su santa doctrina y en la veneración del hogar. Y los que la suerte arrastró hacia el infortunio, se ven asistidos por "Auxilio Social", en donde reciben además de maternales cuidados materiales, una educación netamente católica, que habrá de hacerlos el día de mañana hombres dignos, amantes de su fe y de su Patria. En una palabra, "caballeros españoles". A la estampa de la niñez, ya desde la cuna abocada al crimen y a la revancha clasista, España opone esta otra de la niñez protegida por "Auxilio Social", que arrodillada ante los lechos acogedores, murmura sus plegarias antes de entregarse al sueño.

Labor desarrollada

Al mismo tiempo que la Iglesia cuidaba de su reconstrucción interior, de restañar las tremendas heridas que en ella produjo el odio revolucionario, la labor apostólica desarrollada ha sido verdaderamente ejemplar. Todas las tierras de España han conocido la voz de los misioneros, han vibrado de emoción ante las peregrinaciones —de las que han sido ejemplares las de la Juventud de Acción Católica a Zaragoza y Santiago— y han acudido fervorosamente a los numerosos congresos de carácter religioso celebrados en nuestra Patria.

Es forzoso ceñirse y no citar nada más que números clave. Pero éstos son sobremanera elocuentes; desde 1940 se han celebrado en España 25 Congresos eucarísticos; 5 marianos; 2 catequísticos; una especial de ejercicios espirituales —cuyo florecimiento ha sido extraordinario, sobre todo en los primeros años que siguieron a la Cruzada—; y otros once Congresos religiosos de distinta clase. Además, en tierras de fieles se han celebrado cuarenta y nueve misiones importantes, a muchas de las cuales han acudido en masa los habitantes de los pueblos y comarcas.

Como consecuencia de esto, la vida religiosa ha aumentado en intensidad en nuestra Patria. Citaremos los datos relativos a los suburbios de Madrid, por ser los más elocuentes, aunque encuentran justo paralelo en todas las regiones españolas. La labor desarrollada en la capital de España se ha traducido en la creación de 23 nuevas jurisdicciones parroquiales que, unidas a las siete que existían antes de la guerra, suman 30; han sido construídos 14 nuevos templos, creadas 121 escuelas, que se han sumado a las 16 existentes antes de la guerra; se han instalado 30 dispensarios y 44 talleres parroquiales y se han montado numerosos comedores, guarderías, salones de actos, etc., por un valor total de más de 29 millones de pesetas. Este esfuerzo en lo material se ha traducido en el más espléndido balance en lo espiritual.

Acción Católica

Dentro de la labor desarrollada por la Iglesia es justo señalar el gran impulso dado a la Acción Católica, que ha calado ya en el alma del pueblo, se ha popularizado extraordinariamente y constituye una firmeza ya positiva y para el mañana poderosísima. En 1940 se creó la Junta Técnica de Acción Católica, cuya labor como fomentadora del desarrollo de las cuatro ramas ha sido muy importante. El mismo año se constituyó el Instituto de Cultura Religiosa Superior, en Madrid, que tiene sus dependencias en las diócesis.

Ante este Año Santo, año de purificación, de paz y de perdón como lo quiere Pío XII, la Iglesia española se dispone a llevar a Roma a cuantos peregrinos lo permitan las circunstancias internacionales. En todo caso, cualquiera que sea la representación que podamos llevar a la Ciudad Eterna, la Iglesia española podrá ofrecer al Papa un magnífico balance, quizá sin paralelo en el mundo. Y, también, y esto es lo más importante, la seguridad de que todos los fieles españoles saben que no han hecho más que empezar, que es mucho el camino por recorrer y que están dispuestos, con la ayuda de la Virgen del Pilar, con la intensificación de su devoción mariana, a recorrerlo, para mayor gloria de Cristo y de su Iglesia.

(Colaboración "LOGOS". — Prohibida la reproducción).

Actividades religiosas del Frente de Juventudes palentino

Muchas familias, olvidadas de Dios, han vuelto al buen camino, gracias a la formación recibida por alguno de sus hijos en la Organización

Entre las múltiples actividades que se desarrollan en el Frente de Juventudes de esta provincia, Arte, Ciencia, trabajo manual, aeromodelismo, deportes, etc., ocupa el primer lugar la actividad religiosa, tanto en su parte teórica como práctica; no teniendo nada de extraño, ni sabemos que la Educación religiosa es mandato de Cristo. «Id y enseñad a todas las gentes». De aquí, el interés por la captación que siente el Frente de Juventudes y el Estado al ver a la familia en muchos casos impotente o ignorante para dar esta educación necesaria y principal.

Existe en cada capital un Capellán Provincial encargado de este Magisterio y ayudado por Capellanes Locales y gran número de sacerdotes que habiendo penetrado en nuestra Organización y dándose cuenta del gran porvenir que ha de reportar esta enseñanza, colaboran desinteresadamente con él.

Como actividades ordinarias señalaré las principales: todas las Centurias han de tener por lo menos, una clase de Religión semanal dada por el Capellán Provincial; pero además de esto, el jefe de Centuria se encarga en todas las reuniones de dar sentido religioso a toda clase de formación que de él depende. Según las disponibilidades económicas, se adquieren obras para la Biblioteca, conservadas por el mismo Capellán.

Todas las clases y reuniones se comienzan después de pedir ayuda al Altísimo con una oración.

En las fechas conmemorativas del Frente de Juventudes, Día de los Caídos, Día de la Canción, de la Juventud, del Valor, del Amanecer, del Caudillo, de la Fe, del Dolor, de la Madre, asisten todos nuesros jóvenes a los cultos que señala el Capellán.

En los periódicos de Centurias, colaboran con él, los jóvenes en artículos sacados de las consignas explicadas.

Se dan varias conferencias religiosas durante el curso, haciéndose también certámenes y competiciones catequísticas.

En tiempo de Cuaresma, se intensifica la labor religiosa, dando varias tandas de ejercicios espirituales.

Mas si esto es de gran provecho para el Frente de Juventudes, la convivencia con él, hace que el provecho sea aún mayor. El Capellán puede decirse que está de servicio permanente entre ellos, no sólo para vigilar y que su presencia ahuyente la tentación, sino para oir dudas, reparos, objeciones que ellos le presentan con la misma sencillez de sus años y con el mismo cariño y respeto con que lo hacen en sus casas. ¡Cuántas veces el Capellán es el paño de lágrimas a quien vienen a llorar las desventuras de la familia!

Muchos casos pudiera contar en que familias olvidadas de Dios y de su Religión, gracias a la formación recibida en el Frente de Juventudes de alguno de sus hijos, han vuelto al buen camino.

Pero si esto pasa en el tiempo ordinario del curso, en tiempo de Campamentos la labor es aun más intensa y provechosa. Allí, bajo el mismo uniforme y el mismo reglamento, se hermana el hijo del comerciante, el del obrero, el del labrador, el estudiante, el hijo del potentado y del pobre, recibiendo el mismo trato, la misma cultura, la misma formación.

Misa diaria, consigna religiosa por mañana y tarde, Comunión y Confesión frecuentes, etc. En su tienda, el Capellán nunca está solo. El joven en el Campamento piensa más en Dios y su religión que en el asfalto de la capital. Este es el motivo de las múltiples visitas a la tienda, de donde salen confortados para luchar contra las asechanzas que puedan sobrevenir.

En la revista diaria que hacen jerarquías y mandos, el capellán hace algunas preguntas sobre la consigna explicada anteriormente.

En los fuegos de campamento, tras el derroche de arte y buen humor, es el capellán el que cierra el rato de asueto con una breve charla o máxima religiosa.

Cuando los camaradas llevan buen rato entregados al descanso, el capellán recorre todo el campamento, velando el sueño de estos próximos hombres del mañana.

Si esto se hace en tiempos ordinarios, este año, Año Santo, año de reconciliación, de piedad, de caridad, se intensificará todo lo posible la educación religiosa para que conociendo mejor a nuestro Creador, Principio y Fin, podamos amarle más y conseguir la dicha que El nos tiene prometida.

Daniel MARTINEZ FUENTES
Capellán Provincial del F. de J.

España, brazo derecho de la Iglesia

Nuestro mayor timbre de gloria fué siempre la defensa del Pontificado. En los días nebulosos de la Reforma, Ignacio de Loyola ofreció al Papa sus legiones para salvar a la Iglesia, a la vez que los teólogos españoles sentaban sobre bases universales la doctrina de Trento. Juan de Austria en Lepanto frenaba a la morisma, que amenazaba con barrer el mundo cristiano. Antes habíamos vencido a los musulmanes en nuestro suelo. También en los días aciagos de Pío IX, los soldados hispanos formaban bajo las banderas pontificias. Junto a este rosario infinito de capitanes, España ofrece otra pléyade mayor de Santos y sabios, cuyas virtudes y enseñanzas constituyen un magnífico florón en la corona de merecimientos de la Iglesia militante. Recientemente nuestra Patria ha celebrado los Centenarios de Suárez y Balmes, el teólogo-metafísico y el apologeta y en torno a sus figuras —en magnos Congresos— se ha revalidado la decisión española de mantenerse en primera línea, como adelantada de la Iglesia, en las contiendas por la fe. El Papa, que considera a España como "hija predilecta", bendijo ambas conmemoraciones, enviando a la segunda, como representante suyo, al Cardenal Tedeschini, antiguo Nuncio de S. S. en Madrid, que con el Jefe del Estado presidió la clausura del Congreso balmesiano y pronunció un discurso enalteciendo —con frases vibrantes— la lealtad y devoción constante de España al Vicario de Cristo

Retorno de la Hispanidad

No es una palabra hueca la Hispanidad. Lejos de todo alcance político —ajeno al espíritu de España— la Hispanidad significa la conjunción de ideales de más de veinte pueblos, que prohijados por España, recibieron de ella la fe en Cristo y las doctrinas civilizadoras. Como símbolo de esta unión —cuya transcendencia en el mundo moderno ha sido resaltada por los más destacados estadistas— va a erigirse en Madrid una Basílica, bajo el patrocinio de Nuestra Señora de la Merced, cuya primera piedra fué colocada hace muy pocos meses, oficiando en la ceremonia —que ha captado el objetivo— el Obispo de Madrid-Alcalá y Patriarca de las Indias, Dr. Eijo y Garay, y asistiendo el Ministro de Justicia y Secretario General del Movimiento, Excmo. Sr. D. Raimundo Fernández Cuesta y todo el Cuerpo diplomático acreditado cerca del Gobierno del Generalísimo Franco. La nueva Basílica, junto con los edificios que se construirán en torno al templo del Corazón de Jesús en Valladolid, serán los dos focos de señales de la Hispanidad, hoy más viva y fecunda que nunca, en sus ansias de buscar —bajo la bandera espiritual que llevaron tras los mares nuestros conquistadores y misioneros— el retorno a Cristo del mundo moderno. Ese mundo inflado de soberbia y cuajado de odios, que —al volverse de espaldas a Dios— ha perdido su ruta y se debate en la más trágica de las incertidumbres y desconciertos.

M.C.D.2022

El Seminario "la niña de los ojos" del Santo Padre

Palencia cuenta hoy con dos Seminarios modelo

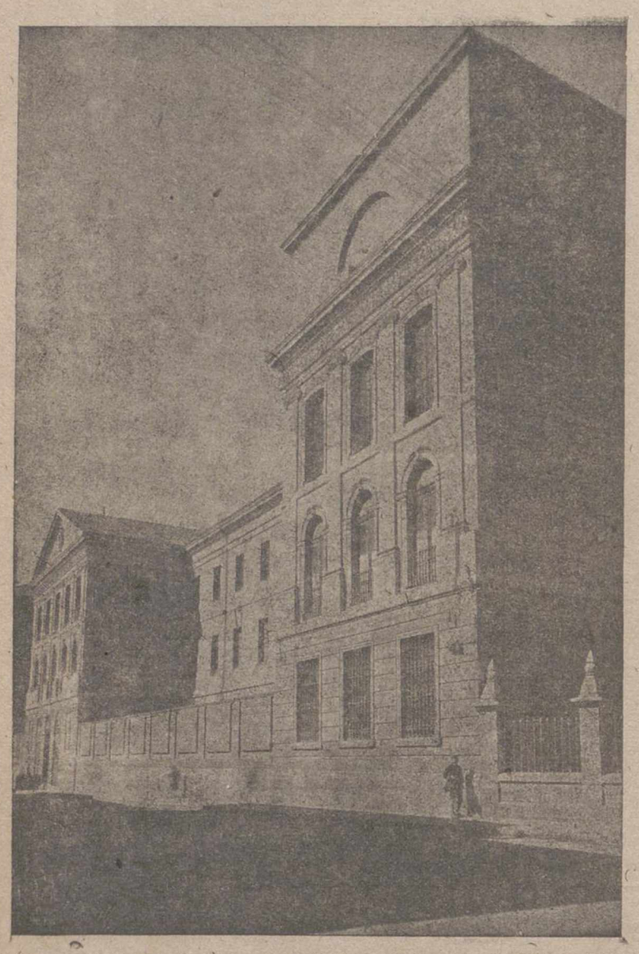

Perspectiva exterior del Seminario Mayor de San José

El Seminario Menor y de Verano, erigido en 1944 en la antigua Abadía de Lebanza, en plena montaña, puede competir con cualquier otro de su género

Notable incremento de vocaciones sacerdotales

La "Campaña pro Seminario" que ha tomado carta de naturaleza entre nosotros, ofreció el año último más de siete millones de actos de oración y sacrificio

Más de millón y medio de pesetas se han invertido en las obras de restauración del Seminario Mayor

Hace ya varios años que los obispos españoles, al considerar las innumerables víctimas morales de las épocas de liberalismo, marxismo, laicismo y materialismo que hemos padecido, con su triste herencia de ignorancia religiosa, que ha inficcionado a todas las capas sociales y hasta personas de instintiva tendencia católica, y teniendo en cuenta la escasez de sacerdotes, sobre todo después de las cinco mil bajas experimentadas por sólo el Clero secular de las diversas diócesis durante la época de la barbarie marxista, llegaron a la conclusión de que en estos momentos las necesidades más perentorias del catolicismo en nuestra Patria son las que atañen a la reconstrucción y mejora de los Seminarios y al fomento de vocaciones eclesiásticas, ya que sin suficiente número de sacerdotes bien preparados, es imposible ni convertir a tanto extraviado, ni desterrar la susodicha ignorancia religiosa.

De ahí, que secundando las iniciativas de S. S. Pio XI, que principalmente con la publicación de su Encíclica sobre el Sacerdocio Católico, puso el dedo en la llaga y señaló el remedio a tantos males, se lanzaran con entusiasmo a promover por todos los medios el resurgimiento de los Centros Eclesiásticos.

La "Campaña pro Seminario,,

Ya en el año 1940, propuso a la Acción Católica llevase a cabo una gran campaña Pro Seminario.

Desde entonces, en todas las diócesis españolas se han venido sucediendo ininterrumpidamente tales campañas, a fin de que los fieles, comprendiendo esta necesidad y sus deberes, apoyen con generosidad los Seminarios, porque "sólo en ellos está la esperanza del Clero que necesitamos".

Palencia no se ha quedado a la zaga: La campaña Pro Seminario, sobre todo a partir de 1944, ha tomado entre nosotros carta de naturaleza; con todos los medios de propaganda: carteles murales, octavillas, actos públicos, prensa y radio, además de la predicación sagrada, se ha procurado llegar a los fieles palentinos, quienes de año en año van demostrando con sus obsequios espirituales —el año pasado la Cruzada Escolar de Oración y Sacrificio, ofreció más de siete millones de actos— y con sus aportaciones económicas su creciente interés por nuestro primer Centro Eclesiástico, si bien es verdad que no se ha llegado a conseguir todo lo que de su nobleza, generosidad, comprensión y espíritu de fe y amor a la Iglesia es posible esperar.

Así y todo hemos de hacer constar con satisfacción e inmensa gratitud que nuestro Seminario ha mejorado notablemente en todos los órdenes: En cuanto a las vocaciones, el número de alumnos que en el año 1931 era de 177 y que fué decreciendo durante los años de República hasta que se inició el Movimiento Nacional, en cuya fecha eran solamente 114, fué después aumentando paulatinamente, y así en 1939 eran 179; en 1940, 207; habiendo llegado en la actualidad a 250.

En el orden material, las mejoras han sido considerables: El Seminario Mayor parece otro; baste decir, que en cuatro años se han invertido en él 1.580.597,57 pesetas, que han permitido reformar: vestíbulo, aulas, comedor, cocina, aposentos, filosofado...

Además del Seminario Mayor, único hasta 1944, cuenta hoy nuestra diócesis con un Seminario Menor, enclavado en la montaña palentina, el que a su vez sirve de Seminario de Verano para los alumnos mayores —teólogos y filósofos— quienes durante los meses de julio y agosto, y a la vez que disfrutan de aquel envidiable clima estival, completan su formación sacerdotal, siendo así Palencia, una de las pocas diócesis de España que cuenta con Seminario de Verano, que a más abundamiento puede competir por su magnífica situación e instalación con cualquiera otro de su género.

No podemos menos de rendir un recuerdo emocionado al doctor Lauzurica, propulsor de estas mejoras y fundador del Seminario de Lebanza en sus dos aspectos.

En el orden interno no ha sido menor el avance que se ha dado. "Anhelos crecientes de santidad y honda preocupación por el apostolado", así definía el Seminario el año pasado un alumno de cuarto de Teología y uno de primero de Latín decía: "Poco más de dos meses llevo aquí; han sido sin duda los más felices de mi vida"; "todo ello radica, añadía un tercero, en una vida espiritual más exuberante: Son hoy tres directores espirituales a cultivar, lo que antes tenía que hacer uno solo, lo que unido a que la disciplina es suave y paternal, permiten afirmar que se ha dado un salto de gigante en la formación interna del Seminario".

Anhelos y esperanzas

El infatigable celo y acrisolada virtud de nuestro actual y querido Obispo, Dr. Souto Vizoso, que ya en su primer saludo al pueblo palentino y en la primera Circular al Clero y fieles de la diócesis, hace presentes "sus vivos anhelos de continuar entre vosotros la magnífica labor pastoral de nuestros venerados predecesores... don Juan Lozano Torreira..., ejecutor principal de la obra del Seminario Diocesano... y del promotor infatigable de la mejor formación del Clero y de la perfecta organización de los Seminarios, excelentísimo señor don Javier Lauzurica y Torralba...", nos permiten abrigar la esperanza de que con la cooperación cada vez más entusiasta y generosa de los fieles palentinos (de lo que estamos seguros), completará la obra comenzada, y de que en su virtud, la Diócesis de Palencia se levantará de su letargo y dará días de gloria a la Iglesia y a la Patria.

CASTOR ARRANZ
Vicerrector del Seminario

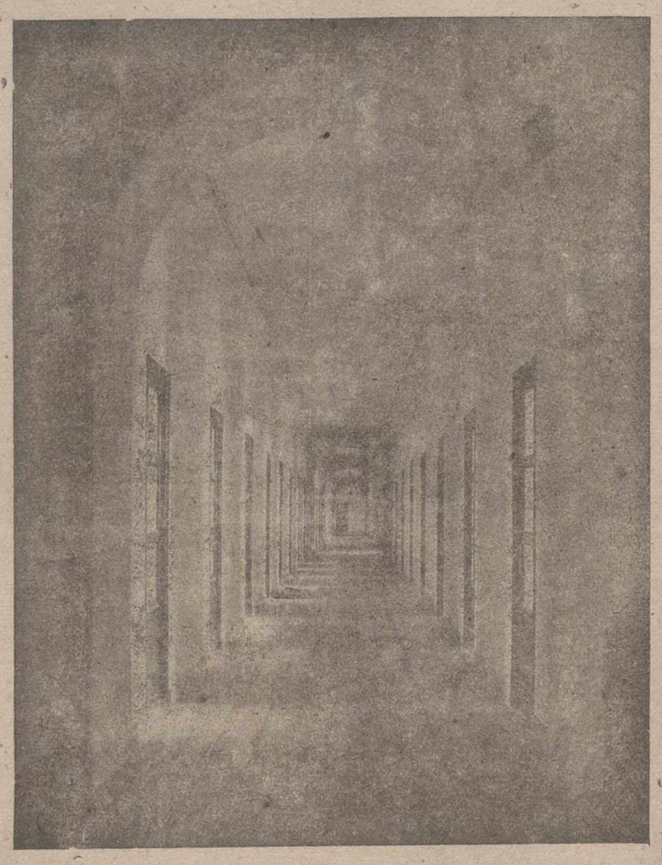

Galería del Filosofado, después de la restauración del Seminario Mayor

Una de las aulas renovadas. Todas las clases han sido provistas de los más modernos elementos pedagógicos.

La indulgencia del AÑO SANTO es "plenísima"

La indulgencia del Año Santo es la indulgencia jubilar, plenísima. Quedan durante él en suspenso todas las demás indulgencias plenarias y parciales, excepción hecha de las que se ganan "in articulo mortis", las del "Angelus", las de la visita al Santísimo en las Cuarenta Horas, las anejas a la oración del Año Santo, las concedidas mediante la acostumbrada bendición por los cardenales, nuncios, arzobispos, obispos y prelados pontificios, y las que se ganan visitando la capilla de la Porciúncula, en Asís. Todas las demás quedan suspendidas --repetimos--; es decir, no puede uno ganarlas para sí, aunque sí aplicarlas a los difuntos.

Pero el Santo Padre piensa también en todos cuantos no pueden ir a Roma. Los religiosos de clausura, las personas que, por muy ancianas o debido a su estado de salud, no pueden ponerse en viaje; los presos y cautivos, y los que no se hallan en las condiciones económicas apropiadas para hacer la peregrinación, pueden ganar la indulgencia del Año Santo, para lo cual el Papa les dispensa de la visita a Roma y sus basílicas jubilares. En lugar de ello, previa confesión y comunión, esas personas que en manera alguna pueden peregrinar deberan cumplir las obras que el Ordinario de la diócesis disponga o lo que un prudente confesor aconseje según los casos. El afecto maternal de la Iglesia no olvida a ninguno de sus hijos.

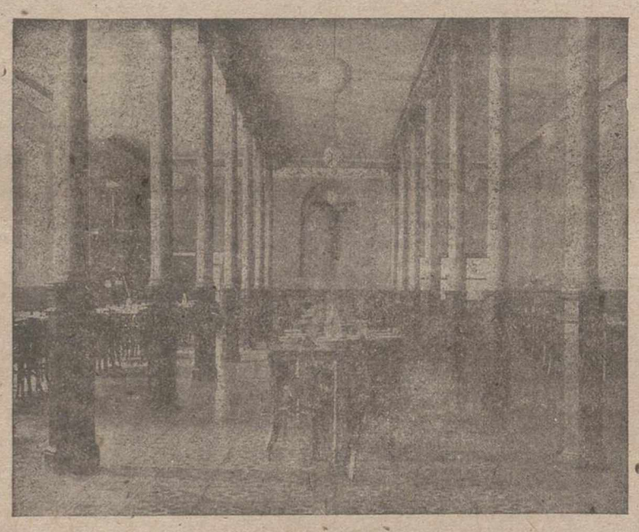

Nave central del Refectorio del Seminario Mayor, en el que últimamente se han realizado importantes reformas.

Un español, el Beato Antonio María Claret, será elevado a las cumbres de la Santidad durante el Año Santo

Serán beatificadas las Madres María Soledad Torres y Vicenta María López Vicuña

Sobre la peninsula Ibérica desde los siglos primeros del cristianismo, brotó siempre, con vigor y lozanía, la santidad. Es esta espontánea flor en todas las comunidades cristianas, que en nuestro pais nace ungida con la gracia de Dios y la recia virtud de España.

Ahí está, como demostración de la pujanza del catolicismo español, esa serie de nuevos santos, que van a ser inscritos en el libro áureo de la Iglesia. Roma quiere santificar el Jubileo Mayor de 1950, ofreciendo sus primicias a los santos españoles.

Aún no se han hecho públicos los programas para el Año Santo y sabe ya el mundo entero, que en su misma portada figuran dos beatificaciones de siervas de Dios de nuestra patria y sábese igualmente que las solemnidades romanas llegarán a su cumbre más esplendorosa con la canonización de otro beato español. Las dos primeras son las Venerables Madres María Soledad Torres Acosta y Vicenta María López Vicuña.

El santo será el Beato Padre Claret, una de las personalidades más discutidas en sus días; uno de los siervos de Dios, que pasará con pie más puro por encima de las contaminaciones de la historia; y uno de los bienaventurados que brillará en los cielos como nueva estrella, con luz más propia.

LA VENERABLE MADRE MARIA SOLEDAD TORRES ACOSTA

Después de la beatificación del Padre Vincenzo Pallotti, seguirá inmediatamente la de la Madre María Soledad Torres Acosta, fundadora de las Siervas de María para la Asistencia de los Enfermos.

Ella ha dejado tras de sí una esclarecida prole: las hijas suyas, al caer la tarde o en el ocaso de la vida, abandonan el recogimiento del claustro y vuelan, como ángeles de la caridad, con la gracia de Dios en los labios y en las manos, en auxilio de aquellos que, al final de la travesía por el mundo, están a punto de penetrar en el puerto difícil de la eternidad.

Su beatificación tendrá lugar el 5 de febrero. En ella se está trabajando desde el año 1924, fecha de la introducción de su causa.

Madrid y Barcelona, las dos poblaciones sin discusiones más importantes y destacadas de nuestra nación, contribuirán con afán igual a dar esplendor a esta fecha. En Madrid nació el 2 de diciembre de 1826 y en Madrid murió en 1887; en Barcelona, brillaron sus virtudes heróicas de renunciamiento y de amor a los enfermos, especialmente con una peste de variola.

LA VENERABLE MADRE VICENTA MARIA LOPEZ VICUÑA

Su beatificación será el 19 de febrero.

La Madre López Vicuña logró la santidad con su obra de apostolado: ella figura en el catálogo de los bienaventurados con esa victoria singular de justicia social, que obtuviera al procurar la redención de las sirvientas: las muchachas que, salidas de casa, viven entre peligros o atestadas de trabajo, no pueden alzar sus ojos apenas al Cielo, tienen en ella y en sus hijas una madre protectora, que las guarde y las dirija.

El Instituto cuenta con 56 casas repartidas por Europa, América y Africa; forman en sus filas millar y medio de religiosas y atienden sus hijas obras de celo variadísimas: escuelas dominicales y nocturnas; residencias para señoras y señoritas; catequesis y sobre todo asistencia a las sirvientas; gracias a esta Congregación tienen muchas el hogar de que la dura necesidad les privara.

La Madre López Vicuña dejó tras de sí la estela de una vida luminosa y difícil. Era mujer de gran hermosura, que atrajera sobre sí las miradas del rey consorte Francisco de Asís, y que tuviera más de un pretendiente a su mano; había hecho, sin embargo su elección: "Ni con un rey, ni con un santo", decía. El esposo lo tenía escogido desde su más tierna edad. Y a Cristo Dios se entregó con toda la riqueza de su juventud y de su alma grande.

EL BEATO PADRE ANTONIO MARIA CLARET (1807-1870)

La canonización del P. Claret revestirá, por varios conceptos, singular trascendencia.

Al P. Claret, por su cargo de confesor de Isabel II, le tocó subir a la cubmre de la santidad en uno de los siglos más difíciles de todos los tiempos y en una de las Cortes más corrompidas de nuestra historia. En vida se le calumnió y muerto se le ha discutido con apasionamiento. Por su cargo de director de conciencias en la Corte y por su proximidad a nuestros tiempos, hay en su biografía aún muchos ángulos muertos, que no reciben luz de parte alguna.

Para el clero secular, constituye una gloria, comparable a San Carlos Borromeo, por ejemplo; los santos no gustan de vivir en el mundo, ni en las filas del clero secular simplemente. De ordinario huyen al claustro. Gloria suya es haber conquistado la aureola en medio del mundo.

Para España, constituye una gloria: una ínclita Congregación religiosa --los Padres del Corazón de María-- son su obra perdurable y forman en la Iglesia militante uno de los cuadros de mérito ascendente, que propagan el nombre de Dios, trabajan por su gloria y llevan en su milicia el amor a la nación de donde nacieran y de la que obtienen la casi totalidad de sus efectivos.

Su causa de beatificación y canonización, por la variedad de tareas que al futuro santo le tocaran vivir ha sido de las más penosas. Sin embargo, el testimonio de Dios, el milagro, se ha impuesto: en Santiago de Cuba, de donde fuera arzobispo el P. Claret ,cura a Sor Josefina Marín de un cáncer en el pecho, en mayo de 1934.

Y en Córdoba, un buen día, Elena Flores sana de una hemiplejía.

--Santo Claret --le suplica un niño-- por Dios Omnipotente, cura a mi madre.

Y la plegaria de los niños, que como la de Cristo --pudiéramos decir-- siempre es oída, tuvo eficacia absoluta.

--Mamá, yo se lo pedí al Padre Claret-- le decía el hijo a la madre.

Para los que amamos a nuestro tiempo, a nuestra Patria y a la Iglesia española, a que pertenecemos, el nuevo santo y las dos beatas, elevadas a los altares, constituyen un motivo de justo orgullo y de sana satisfacción.

Sobre los campos de España, ni la fe ni la religión han muerto: produce santos. Y santos, en número superior a los de otros países católicos.

FRANCISCO M. SANZ, Pbro.

Nuevo y magnífico "hall" del Seminario de San José. Al fondo, la estatua del Patrono, una de las mejores obras del escultor Sr. Timón

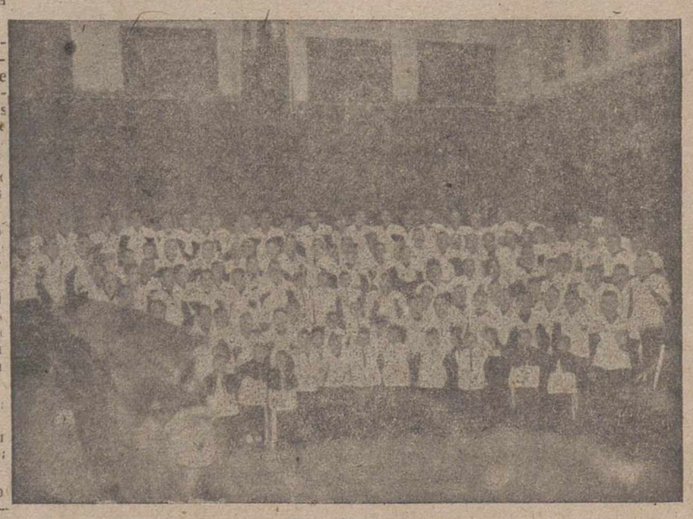

«Schola Cantorum» del Real Seminario Mayor de San José

M.C.D.2022

La Organización Sindical y la evangelización de las masas

APOSTOLADO SOCIAL

A la industria, al campo y al mar, al empresario, al técnico y al trabajador, a todos se hace llegar, por medio de los Asesores Eclesiásticos, la orientación cristiana en la vida laboral

Las Delegaciones Provinciales se han consagrado al Sagrado Corazón de Jesús y casi todos los Gremios y Hermandades se han puesto bajo el patrocinio de un Santo

UNA MISION GIGANTESCA
enfervorizó recientemente veintinueve pueblos de
LA ZONA MINERA PALENTINA

Jamás la Iglesia española ha tenido una coyuntura tan propicia para ganar los corazones obreros
POR CRISTO Y PARA CRISTO

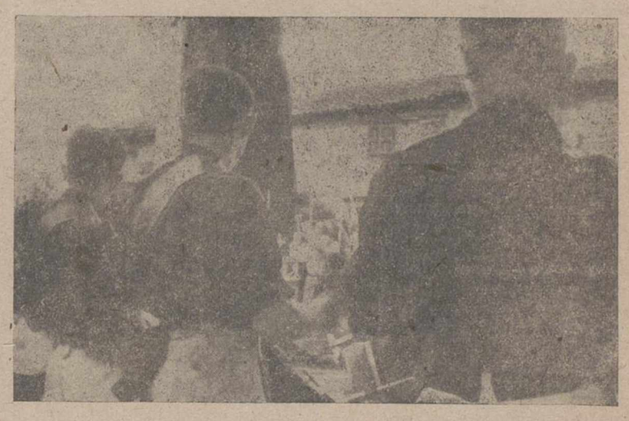

Una realidad magnífica de ocho o nueve millones de hombres (empresarios, técnicos y obreros) encuadrados en la Organización Sindical Española, al presentar a la Iglesia un campo vastísimo de posibilidades evangélicas, sugirió la idea feliz de montar orgánicamente el apostolado social. A ese fin, la Delegación Nacional de Sindicatos, consciente de sus deberes morales y religiosos para con los trabajadores, solicitó la colaboración de la Iglesia Católica.

De ahí surgió la creación de un órgano de asesoramiento y de asistencia religiosa, titulado «Asesoría Eclesiástica de Sindicatos», que ha merecido la aprobación de la Santa Sede, en una carta de la Secretaría de Estado dirigida al Sr. Nuncio el 25 de Abril de 1948.

La Asesoría Eclesiástica de Sindicatos es de ámbito nacional y está organizada en la siguiente forma: hay un Asesor Eclesiástico Nacional, cuyo cargo desempeña en la actualidad el Excmo. Sr. Obispo de León, Dr. Almarcha, nombrado por la Santa Sede a propuesta del Cardenal Primado; tiene en Madrid (en la Delegación Nacional) un representante o Vicario de la Asesoría, en la persona del doctor Antón Ortiz que fué el primer Asesor Nacional y el fundador de las Asesorías; y se ve asistido por un Consejo Nacional que forman los directores generales de las «cuatro secciones» en que recientemente se ha dividido la Asesoría Nacional: a) sección «doctrinal», que tiene por objeto la organización de Asambleas, Cursillos y Semanas Sociales, para la especialización de sacerdotes en materias sociales; b) sección de «Ejercicios Espirituales», cuyo fin es promover y facilitar a todos los trabajadores la práctica de los Santos Ejercicios, como medio el más eficaz para su formación religiosa y profesional; c) sección de «Misiones», con el objeto de atender y proporcionar Misioneros a todas las Diócesis de España costeando los gastos cuantiosos que puedan originarse, para que ningún sector de trabajo, industrial o rural, se vea privado de ese medio de santificación; d) sección de «Apostolado en el trabajo», para hacer llegar a los trabajadores (empresarios, técnicos y obreros) la voz de Cristo y de su Iglesia; esto se viene realizando en todas las provincias con la campaña titulada «La Voz de Cristo en las Empresas»; los empresarios, con rarísimas excepciones, convencidos de la obligación que tienen como «patronos» (que por algo esa palabra viene de «padre») de atender a la formación moral de sus obreros, no tienen inconveniente en ceder para ese fin la última media hora de jornada laboral y allí mismo, entre las máquinas de su taller y donde adquieren lo necesario para el sostenimiento corporal, pueden oír también, mediante esta nunca bien ponderada campaña, las verdades salvadoras del Evangelio y de la Moral cristiana.

El Asesor Eclesiástico Nacional tiene bajo su dirección inmediata a los provinciales que, en la actualidad, suman cuarenta y nueve; a los cuales deben agregarse los de reciente creación en aquellas sedes diocesanas que no coinciden con la capital de provincia; así, pues, en total hay unos «sesenta» Asesores eclesiásticos de Sindicatos. Se ha procurado así que cada Obispo tenga a su lado un sacerdote especializado en cuestiones laborales y dedicado al apostolado social. La red comarcal y local, ahora en formación, está constituída por centenares de sacerdotes que, con celo verdaderamente apostólico, vienen ya actuando en los medios industriales más importantes y en la población rural, como asesores comarcales y capellanes de las Hermandades del Campo.

Asesores Eclesiásticos Sindicales de todas las provincias de España, que asistieron a la última Asamblea Nacional celebrada en Madrid

Teniendo en cuenta las instrucciones publicadas en la orden fundacional de la Delegación Nacional de Sindicatos, podemos decir que es «cuadruple» la función que tienen los Asesores Eclesiásticos Sindicales: a) función «doctrinal», estudiando los documentos de interés social que procedan del Magisterio de la Iglesia y siguiendo al día el desenvolvimiento de las corrientes sociales de todo signo y tendencia; b) función «propagadora», dando a conocer los principios de la Doctrina Social Cristiana y de la Moral Económica por medio de hojas, periódicos, folletos, radio y conferencias aun en los mismos centros de trabajo, en misiones rurales, cursillos, etcétera; c) función «asesora», interviniendo directamente en los Congresos, Juntas y Consejos Sindicales para dar siempre la tónica religiosa y velar por la ortodoxia en todas las decisiones que allí se adopten; d) función «estrictamente religiosa», imprimiendo en los Sindicatos el sello católico e inculcando en los sindicados el espíritu cristiano y una conducta moral y evangélica, por los medios normales de acción sacerdotal. Por consiguiente la Asesoría Eclesiástica es el órgano del que se sirve la Iglesia para la acción religiosa y la orientación social cristiana en el seno mismo de la Organización Sindical Española.

En conformidad con estas normas fundacionales y de acuerdo con las consignas que cada uno va recibiendo de su respectivo señor Obispo, los asesores provinciales venimos desenvolviendo en cada provincia un programa de acción ajustado a estos dos grandes capítulos: apostolado social y apostolado «religioso».

En el terreno del apostolado «social», la popaganda se ha proyectado hacia la industria, el campo y el mar; hacia la masa y hacia la selección; hacia el empresario, el técnico y el trabajador; y esto de palabra, por escrito y por radio; a través de instituciones permanentes y por medio de actos periódica o circunstancialmente organizados.

En el apostolado «religioso», todos los asesores nos hemos preocupado de realizar en las Delegaciones provinciales desde un principio la consagración solemne al Sagrado Corazón de Jesús; y tenemos que afirmar, en honor a la verdad, que no hemos encontrado para ello más que facilidades y apoyo en los mandos sindicales, poniendo así de manifesto el tinte de «confesionalidad» que llevan nuestros Sindicatos.

Designados ya en su mayoría los Santos Patronos de los Sindicatos, el asesor interviene por su cargo en la organización de las fiestas patronales y, de acuerdo con la jerarquía eclesiástica, en la erección de cofradías profesionales; determinando las prácticas y actos religiosos que juzgue más eficaces para fomentar el espíritu cristiano en toda la Organización Sindical.

Especial atención ponemos en la celebración de Misiones y Ejercicios Espirituales, a ser posible en régimen de internado, por entender que allí es donde mejor se forma la conciencia, no sólo en el aspecto moral sino también en el profesional y económico; por eso la Organización Sindical no ha escatimado sacrificio alguno en este sentido y así es como el año pasado pudieron celebrarse en esta capital tres tandas de Ejercicios para productores sufragando los gastos la Asesoría Eclesiástica; y no hace todavía tres meses se organizó en «veintinueve» pueblos de nuestra zona minera una «Gran Misión» en la que la Organización Sindical invirtió gustosa nada menos que cincuenta y ocho mil pesetas.

No menor importancia damos a esa otra campaña titulada: «La Voz de Cristo en las Empresas», ya que por este medio, y gracias a la generosidad de los empresarios que ceden un poquito de jornada laboral, nos es posible hacer llegar a esos trabajadores, que viven totalmente alejados de la Iglesia, la voz de Dios y las verdades del Evangelio: haciéndoles comprender (contra lo que ellos piensan) que en ellos tiene puesta esa gran Madre de la cristiandad su mayor preocupación.

Mención aparte merece la gran Peregrinación Sindical a Santiago de Compostela, verificada en octubre del año jubilar, en la que tomaron parte unos diez mil peregrinos de todas las ramas de la producción; y para este Año Santo está organizándose otra magna peregrinación sindical a Roma, que tendrá lugar en la primera decena de junio.

Resulta, pues, indudable que jamás, en toda la historia de los movimientos sociales, ha tenido la Iglesia española una coyuntura tan propicia para la evangelización de las masas como la que ahora nos ofrece la Organización Sindical, poniendo en nuestras manos y al alcance de nuestra palabra una ingente masa de trabajadores para que, compenetrándonos con ellos e interesándonos por sus necesidades, podamos llegar a la conquista de sus corazones por Cristo y para Cristo.

ANICETO MARTINEZ
Asesor Eclesiástico

La Prensa de España se inspira en la ortodoxia católica

Por ENRIQUE TORRES

Quinientas revistas religiosas se editan en nuestra Patria

La tercera parte de las publicaciones que se editan en España con carácter periódico, llevan censura eclesiástica y la casi totalidad de los diarios y revistas editados en nuestro país no sólo se inspiran y actúan dentro de la ortodoxia católica, sino que dedican a la información religiosa amplios espacios en páginas y secciones especializadas. Estas características generales permiten colocar a España a la cabeza de todos los países en orden a la proporcionalidad que existe entre el número total de sus publicaciones periódicas y aquellas que llevan impreso el sello de su confesionalidad religiosa o lo ostentan con orgullo. Privilegio éste que debe servir de satisfacción y de estímulo a los españoles en estos momentos en que un arma tan poderosa como la prensa está en manos del error o de la inmoralidad, en la casi totalidad de los países del mundo.

QUINIENTAS REVISTAS

A estas 500 publicaciones —en su mayoría revistas de periodicidad semanal, trimestral y semestral— hay que agregar los periódicos diarios que por su tradición católica y sus orígenes fundacionales, tienen un matiz especial entre el resto de la prensa española, también ortodoxa toda ella y siempre dispuesta a servir los ideales del catolicismo militante. Tal ocurre, entre otros, con «Ya», de Madrid, hermano del antiguo y popular diario «El Debate», con sus filiales en la Editorial Católica; «Hoy», de Badajoz; «Ideal», de Granada; «Diario Regional», de Valladolid; «La Verdad», de Murcia, y «El Ideal Gallego». Además EL DIARIO PALENTINO-EL DIA DE PALENCIA, «La Gaceta del Norte», de Bilbao; «El Noticiero», de Zaragoza; «La Región», de Orense; «Región», de Oviedo; «El Pensamiento Navarro», «El Diario de Navarra», «El Pensamiento Alavés», «La Gaceta Regional», de Salamanca; «Extremadura», «El Diario Montañés», «El Diario de León», «El Diario de Avila», «El Comercio», de Gijón; «El Correo Catalán», de Barcelona; «El Correo de Andalucía», de Sevilla; «El Correo de Mallorca» y «El Correo de Zamora», que forman un grupo de empresas constituídas en tiempos de lucha, para la defensa de los principios católicos en los que han perseverado, tras de vencer dificultades sin cuento en los días heroicos.

CANTIDAD Y CALIDAD

Sin embargo, no es sólo la cantidad, sino la calidad del movimiento editorial católico español, lo que más y mejor le caracteriza. Gran parte de las revistas españolas de Acción Católica pueden parangonarse por su contenido doctrinal y su confección técnica con los mejores del mundo. Así, el semanario «Ecclesia», órgano de la Dirección Central de la Acción Católica, ofrece los mejores editoriales sobre temas de actualidad católica nacional e internacional, frecuentemente comentados y reproducidos por la prensa española y extranjera. La profundidad de estos artículos y la belleza de su estilo, así como el carácter representativo y jerárquico que esta revista ostenta, la situan al frente de todas las de su clase. Una copiosa y bien preparada información sobre las actividades del apostolado fuera y dentro de España y una colaboración a base de prestigiosas firmas, completan el contenido de «Ecclesia», la gran publicación católica nacional que dirige una de nuestra primeras figuras del periodismo.

SANTA TERESA DE JESUS, PATRONA DE LOS PERIODISTAS ESPAÑOLES

Con estilo más dinámico y juvenil, y dentro de este tipo de publicaciones dedicadas a la orientación, formación e información de los católicos españoles que especialmente se dedican a las tareas del apostolado, destacan el semanario «Signo», «Senda» y «Cristiandad». «Signo», periódico de gran difusión y extraordinaria influencia en la juventud española, cuenta con todas las secciones con que puede contar una revista juvenil moderna y recoge en plena palpitación de la actualidad, aquellas inquietudes del joven de nuestros tiempos, dándoles cauce noble por los caminos del ideal de la santidad. Ascética y mística se conjugan en sus páginas, con el reportaje ameno, el deporte, la panorámica informativa nacional e internacional y de sano pasatiempo. Junto a él «Cristiandad» aparece como revista de categoría intelectual, rica en documentación, caracterizada por sus interesantes monografías sobre temas católicos de actualidad. Mientras «Estrella del Mar» se nos ofrece, dentro de su vocación primordialmente mariana, como un término medio entre esta expansiva popularidad del órgano nacional de los Jóvenes de Acción Católica Española y la gran revista juvenil catalana.

VARIEDAD INFORMATIVA

Complemento de estas publicaciones aludidas son «Senda» y «Chispas», que editan las Ramas femeninas de la Acción Católica; «Trampolín», sucesor de «¡Zás!», para los aspirantes de la Rama juvenil masculina; «Persevera», Boletín informativo para la propaganda de Ejercicios espirituales, escrito con estilo valiente, ascético y lleno de belleza literaria; «Spes», «Oye», «Acies» y tantos otros.

«Criterio», publicación relativamente joven en la vida periodística española, forma con «Razón y Fe», un grupo de revistas de información y orientación católica sobre problemas de actualidad, que goza de extraordinario prestigio. «Criterio» cuenta con magníficos trabajos de documentación que son muy estimados, y «Razón y Fe», publicación muy conocida en los ambientes intelectuales de Europa e Hispanoamérica, es el fruto de detenidas investigaciones sobre temas morales, sociales, económicos y teológicos debidas a las más prestigiosas firmas de la ciencia católica española. Ya con carácter más especializado son muy conocidas también «Atenas», órgano de la Federación de Amigos de la Enseñanza, «La Ciudad de Dios», de los Padres Agustinos; «Cultura Bíblica» y «Estudios Bíblicos», que editan la Asociación para el fomento de Estudios bíblicos y el Consejo Superior de Investigaciones Científicas; «Verdad y Vida», esta última perteneciente a la Obra Pía de los Santos Lugares, y «Pensamiento», revista filosófica de los Padres Jesuítas.

Finalmente, y aparte de los numerosos boletines sobre temas sociales y económico-sociales que suelen editar las Instituciones dedicadas a estos fines, especialmente las Escuelas Salesianas, las de los Padres Jesuítas, las de los Hermanos de la Doctrina Cristiana, etc., y de las consagradas al Arte religioso, entre las que merecen citarse «Música Sacra Española», de los Benedictinos de Montserrat, y «Tesoro Musical Español», de los PP. del Corazón de María, existen dos revistas misionales de carácter nacional y extraordinaria difusión: «Catolicismo» e «Iluminare».

AMOR AL PAPA

Una distribución por materias permitiría catalogar numéricamente todas estas publicaciones de la siguiente manera: Acción Católica, 57; Adoración Nocturna, 6; Boletines Episcopales, 58; Revistas escolares, 53; de información religiosa, 52; misionales, 34; parroquiales, 47; de investigación religiosa, 14 y de teología y alta cultura católica, 3.

Las dificultades técnicas que la actual situación económica ha creado en todo el mundo, han impedido un mayor aumento en esta tarea editorial dentro de España, para la que no faltan buenos propósitos y crecientes deseos que poco a poco irán cristalizando.

De todos modos, y en su misión de ser órgano de opinión y de orientar y educar en la verdad al pueblo, la prensa española es fiel a estas condiciones de rigor y se inspira y se nutre de los principios eternos de la doctrina de Cristo. Pocas naciones podrán ofrecer en conjunto tantos términos de esta confesionalidad y de ese amor y lealtad al Vicario de Cristo en la tierra, como lo viene haciendo la prensa española desde estos últimos diez años, especialmente. Como, también, pocas naciones podrán contar con una prensa católica tan rigurosa en el respeto a los dogmas, tan viril y tan sincera como la de España, la nación que quiere por obra de sus mejores hijos reconquistar con su espíritu de sacrificio y de lealtad el puesto de vanguardia de la Cristiandad que le corresponde por sus méritos históricos al servicio de la Iglesia y su vitalidad y pureza en la defensa de la doctrina redentora.

(Colaboración «LOGOS».—Prohibida la reproducción)

Ha llegado al pueblo —cualquiera de nuestros pueblos— el "Campamento volante" del Frente de Juventudes. Sobre una mesa improvisada se ha erigido el altar para el Santo Holocausto. Y en torno se ha montado la guardia por los pequeños, tras los que se hacinan reverentes hombres y mujeres de todas clases sociales, especialmente obreros. Al Evangelio el capellán que oficia la Misa, despierta en sus almas la comezón de la verdadera justicia, que es la justicia de Dios, justicia de amor y renunciamiento, de deber y de sacrificio, opuesta a la que —no hace muchos años— en el mismo escenario predicaban los sedicentes "apóstoles del proletariado", que sumieron su corazón —recio y fuerte como de auténticos castellanos— en un clima de odios y venganzas. Allí junto al hombre que encalleció sus manos en la gleba aparece el niño que acaba de despuntar —en una primavera limpia como el sol de la Patria— a los afanes de la existencia, sintiendo en su alma las mismas inquietudes de esa otra generación —la de sus padres— que por restaurar el genio de España, por recuperar para ella la alegría de Dios y de la Patria, hicieron florecer por toda la geografía nacional las rosas del heroísmo.

PEREGRINOS ESPAÑOLES EN ROMA

Presidencia de la peregrinación española que asistió al último Consistorio

LOS SABIOS VUELVEN A DIOS

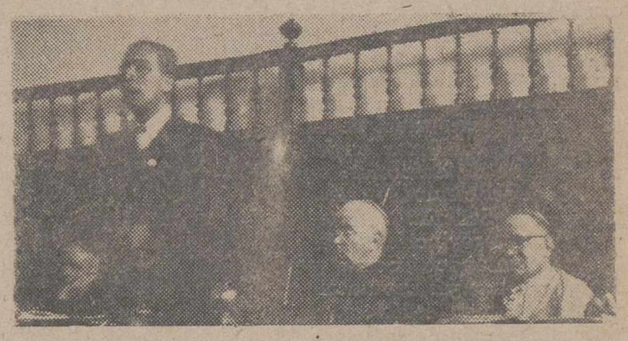

Los intelectuales vuelven a Dios. Nunca, como ahora, el mundo de los sabios ha sentido la atracción de la fe, contándose por centenares las conversiones de figuras representativas en todos los campos de la ciencia. A ello ha contribuído ciertamente "Pax Romana", con su apostolado en los medios universitarios. El último Congreso de "P. R." se celebró en España

M.C.D.2022

APOSTOLES DE LA CARIDAD

El Sanatorio Psiquiátrico de San Juan de Dios

UNA INSTITUCION, ORGULLO DE PALENCIA

Los Hermanos de San Juan de Dios están vinculados a la vida de nuestra ciudad desde el año 1594, en que por mandato del Rey Católico Felipe II, les fué encomendada la asistencia y administración del hospital de San Blas, de enfermos infecciosos, emplazado en el castizo barrio de la Puebla y contiguo al hospital e iglesia de San Lázaro. Vinieron desempeñando sus caritativos servicios, en el susodicho hospital, hasta el año 1820, fecha en que por las leyes de desamortización salieron los Hermanos.

No se borró de la memoria de los palentinos el recuerdo de los Hermanos de San Juan de Dios, puesto que sesenta y ocho después, restaurada la benemérita Orden hospitalaria por el virtuoso y esclarecido varón, Padre Benito Menni, fué llamada de nuevo por la Excma. Diputación Provincial, ofreciéndola el servicio de los enfermos mentales de la Provincia, en el mismo hospital en que más de dos siglos habían ejercitado los ministerios de su misión hospitalaria.

El 26 de junio de 1889, se constituía de nuevo la Comunidad de los Hermanos de San Juan de Dios, y el día 1 de julio del mismo año se hacían cargo, para su asistencia, de los diez y nueve primeros enfermos mentales de la provincia, trasladados del Manicomio de Valladolid. Desde esta fecha, los Hermanos de San Juan de Dios han venido a ser el paño de lágrimas y el alivio de cuantos desgraciados, afectados de enfermedad mental, ha habido en Palencia y su provincia.

Sus servicios no se han limitado sólo a cuidarlos y vigilar sus fases anormales, a fin de prevenir cualquier daño para sí o para los demás, sino que penetrados por la alta misión de su vocación, han llevado a cabo, en bien de los enfermos mentales, cuantos adelantos ha conquistado la ciencia, para devolverles la salud y hacer más sociable su situación. Es admirable cómo, en este aspecto, se han enlazado extrechamente la ciencia y la caridad cristiana en los Hermanos de San Juan de Dios.

Estrecho y reducido resultaba el espacio del primitivo Manicomio, no obstante las adquisiciones de casas contiguas y la construcción de algunos sólidos pabellones; aún puede contemplarse el que formaba la fachada en la carretera de Santander. Las nuevas exigencias psiquiátricas reclamaban amplios horizontes y campos extensos donde espaciar la vista y las energías de los enfermos mentales. A estas mejoras fueron resueltamente los Hermanos.

El año 1925 se adquirieron varias fincas en la vertiente del Monte El Viejo, denominada la Carabajala, colindante con el canal de Castilla. El 25 de marzo del siguiente año, 1926, se colocaba la primera piedra del primero y grandioso pabellón, por el esclarecido Provincial, Fray Faustino Calvo, hijo preclaro de uno de los pueblos de Tierra de Campos. El día 28 de noviembre de 1929 comenzó a habitarse en parte, mediante el traslado de una de las secciones de enfermos; y el 30 de mayo de 1930 se celebraba la inauguración oficial con el traslado total de enfermos, que arrojaban en esta fecha 306.

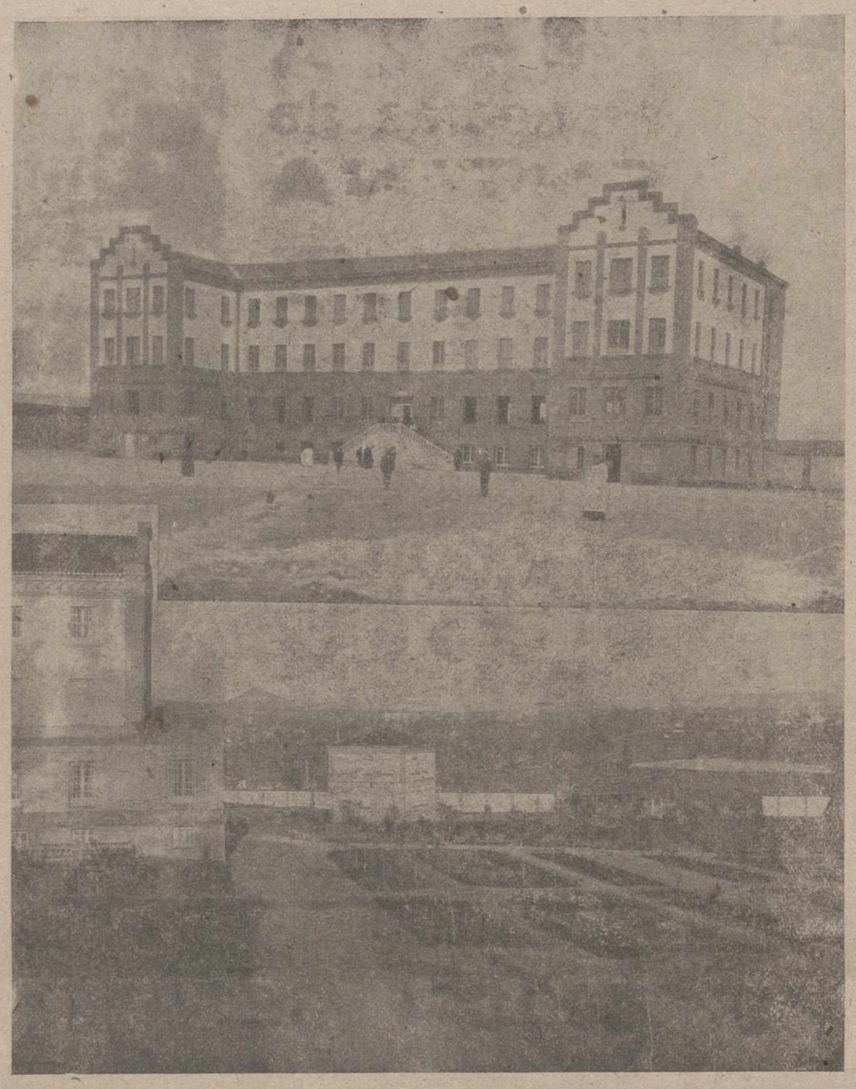

PABELLON DEL BEATO JUAN GRANDE Y POSICION PANORAMICA DEL SANATORIO

Desde esta fecha no ha cesado de engrandecerse el nuevo Sanatorio Psiquiátrico con nuevas construcciones y adquisiciones de terrenos, hasta llegar a situarse entre los primeros Sanatorios, de esta índole, que hay en España, siendo de notar que éstos pertenecen a la benemérita Orden Hospitalaria.

Hoy alberga cerca de seiscientos enfermos, a los que se les atiende con los métodos modernos, que han hecho desaparecer el aspecto triste de los antiguos manicomios, y han devuelto el optimismo a las familias y la salud a no pocos. Pertenecen estos enfermos, además de nuestra Provincia, a las corporaciones de Santander, Soria, Zamora y muchos particulares.

Una visita a este Sanatorio modelo, orgullo de Palencia, disipa el vago concepto que acerca de los enfermos mentales tiene el vulgo. Extensos y bien cuidados parques; campos de juego; espléndidos edificios; talleres, granja y amplia huerta, que ocupan en benéfico servicio a centenares de enfermos, van pasando por la vista asombrada del visitante. Un panorama abierto y magnífico de la ciudad y su frondosa vega divierte la vista, sin que se perciba el más leve indicio de encierro carcelario.

Es residencia este Sanatorio del M. R. Padre Provincial de Castilla y América del Sur, que en la actualidad lo es Fr. Claudio Piña Tejedor, hijo de la ciudad. Es también de formación con Postulantado y Escuela Apostólica.

Este año se dispone a celebrar con la mayor solemnidad el IV Centenario de la muerte de su santo Fundador, San Juan de Dios, acaecida en Granada, el 8 de marzo de 1550. A este fin, el Romano Pontífice ha concedido gracias extraordinarias a la Orden. El Sanatorio perpetuará este acontecimiento jubilar con la bendición e inauguración de una nueva Iglesia para el servicio religioso y espiritual del Establecimiento.

Fr. O. M.

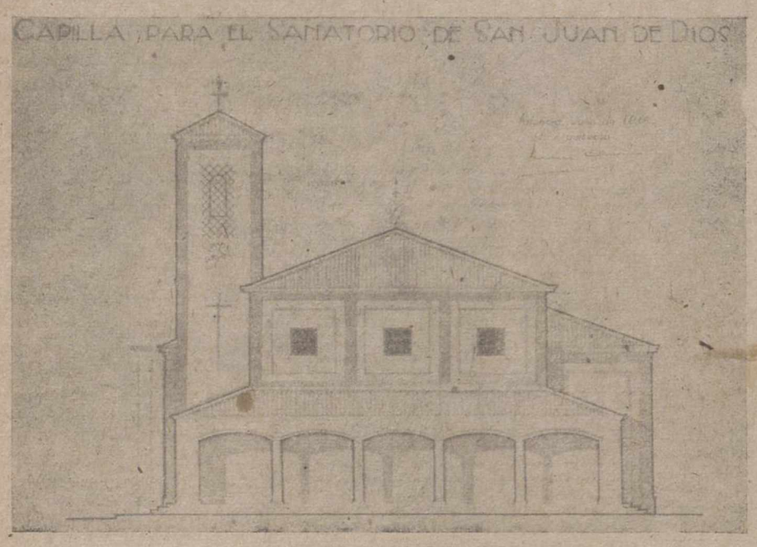

NUEVO TEMPLO, QUE SE INAUGURARA EL DIA DE S. JUAN DE DIOS

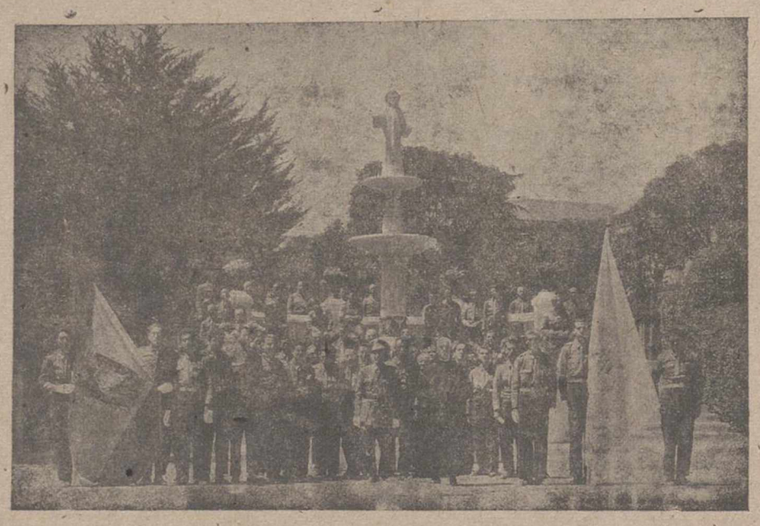

GRUPO GIMNASTICO DEL ESTABLECIMIENTO

Una de las instituciones que más pueden enorgullecer a Palencia es, sin duda alguna, el Sanatorio Psiquiátrico de San Juan de Dios, considerado como uno de los mejores de su género.

Instalado en el término "La Caravajala", en el valle que confluye al Monte "El Viejo", y al Canal de Castilla, destaca por la grandiosidad de su arquitectura, moderna y airosa. Tiene aspecto de Balneario. Todos sus pabellones han sido construídos, de acuerdo con las últimas exigencias de la terapéutica clínica: amplios, luminosos, como obligando a la Naturaleza —al sol limpio de nuestro cielo azul y a los aires sanos de la meseta— a colaborar en la curación de los enfermos.

Cerca de seiscientos son asistidos en el Sanatorio. Pertenecen a las provincias de Palencia, Santander, Soria y Zamora, con cuyas Diputaciones se tienen establecidos convenios, amén de enfermos particulares acogidos de las restantes provincias norteñas, singularmente de León y Burgos.

UNO DE LOS ELEGANTES COMEDORES DEL SANATORIO

Un selecto Cuerpo de médicos especialistas atiende a la población doliente, que recibe sus cuidados solícitos y paternales de los beneméritos Hijos del Apóstol de la Caridad, el Santo de los Desvalidos, San Juan de Dios, cuya abnegación sin límites cerca de los alienados sólo cabe entenderse iluminada por un sacrificio —como el suyo— inspirado por Dios y a Dios dedicado en aras de una vocación sublime.

Todos los métodos de la psicoterapia son aplicados en nuestro Sanatorio, habiendo alcanzado un promedio de curaciones realmente sorprendente.

La importancia que la Orden Hospitalaria ha concedido a los Establecimientos palentinos resalta con sólo señalar que en ellos ha situado, al mismo tiempo, su Escuela Apostólica y su Postulantado y a la vez la Casa Matriz de la Provincia de Castilla y América del Sur, hoy regentada por una de las figuras más relevantes de la Congregación, nuestro distinguido paisano el R. P. Claudio Piña.

El Sanatorio de Palencia —aparte de su función específica de nosocomio— se convierte así en Centro-clave de irradiación de España y América latina de ese augusto apostolado de la caridad que puso por lema a su Orden S. Juan de Dios, y es una de las fundamentales consignas de este Año de Gracia Jubilar.

Misioneros palentinos EN CHINA

La Archidiócesis de Anking, de los Hijos de San Ignacio, está regida por un palentino, Monseñor Melendro

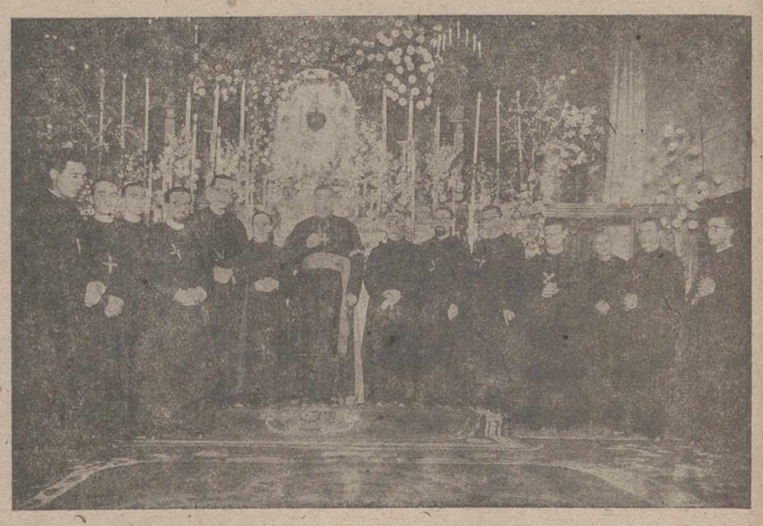

Imposición de crucifijos a los últimos misioneros palentinos que marcharon a China.

Palencia, esta Palencia que hace 7 siglos envió sus hijos capitaneados por su Obispo Tello a luchar contra el infiel en las Navas de Tolosa, envía hoy sus misioneros a los frentes de evangelización, gloriándose a justo título de contar en la vanguardia de la Iglesia misionera con un ejército nutrido y destacado de apóstoles.

Agustinos, Dominicos, Franciscanos, Jesuitas: ahí están esas grandes Ordenes Misioneras en todas las cuales los palentinos han merecido un puesto de honor y aquí honor quiere decir heroísmo, celo apostólico y santidad personal.

Palentino y dominico era el Beato Francisco F. de Capillas, campeón de la fe en tierras de China, martirizado el 15 de enero de 1648.

Palentino y franciscano, Monseñor Celestino Ibáñez, Vicario Dimis. de Yenan, China, que en los 30 años que duró su mandato apostólico no conoció un día de paz en su Misión invadida por los comunistas, ocupadas las iglesias, desterrados los misioneros y la propia residencia episcopal, con la catedral y seminario, convertidos en centro de irradiación comunista: en una Universidad, la única que poseían, en la que se han formado todos los mandos de que hoy disponen los comunistas chinos.

Palentino y jesuita, Monseñor Federico Melendro, que en la actualidad gobierna la Archidiócesis de Anking, donde la "Colonia palentina" es la más numerosa y también la más ilustre.

Esto, así como el hecho de radicar en Palencia el Secretariado de la Misión, es un motivo para que los palentinos hayan mirado con especial simpatía y como cosa propia la Misión de Anking.

Tiempos difíciles le ha tocado gobernar a Mons. Melendro: cuando el 14 de febrero de 1929 era nombrado Vicario Apostólico encontraba parte del territorio en manos de los comunistas; estaba todavía reciente el paso de las tropas sudistas que habían asolado la Misión, luego la guerra chino-japonesa con todas sus destrucciones y pérdidas... sin embargo la marcha de la evangelización siempre llevó un ritmo creciente. Se incoaron y desarrollaron bajo su gobierno las obras fundamentales de toda Misión: Seminario para la formación del clero indígena y la Obra de la Presentación para la formación de colaboradoras nativas en la evangelización de la mujer. Las obras de educación han tomado gran impulso, pues si bien no hay que desatender el cultivo de las masas, hoy como siempre lo que principalmente importa es la formación de selectos, de los hombres que un día no lejano habrán de dirigir los destinos de su Patria.

Y en esta obra de educación y formación de selectos al lado de Monseñor Melendro trabajan con todo ardor varios misioneros palentinos. Rector del Colegio de Anking, que ha merecido alabanzas hasta de las nuevas autoridades comunistas, es el Padre Francisco Heras, de Abia de las Torres. Rector del Seminario Menor durante seis años el P. Eladio Pastor. Cualquiera de sus dos Diccionarios Chino-Castellano y Castellano-Chino bastarían para hacer ilustre a su autor, R. P. Luis María Nieto, de Castrillo de Don Juan. Los 20 años de profesor de Sagrada Escritura en la Universidad de Zikawei han dado ya al P. Ricardo Arconada, el primer Doctor salido del Instituto Bíblico de Roma, no sólo un dominio absoluto de la materia, sino ese nombre y ascendiente que da contar en las diversas Diócesis de China con antiguos discípulos, a veces tan distinguidos como los mismos Superiores de Misión.

En la cosmopolita urbe de Shanghai otro palentino ilustre, P. Alberto Palacios, después de haber sido varios años profesor de Filosofía en Peking, dirige actualmente la Procura de la Misión. En la misma ciudad y al frente de de una de las parroquias más populares el P. Tomás Enríquez, de Castromocho, dedica todos sus desvelos a la obra de evangelización y de enseñanza, sin descuidar las obras sociales y de beneficencia que le plantea la presencia de numerosos obreros de aquel sector.

Hemos recordado aquí algunos solamente de los muchos que en labor constante y abnegada trabajan por convertir en realidad los sueños del gran español Francisco Javier, muerto a las puertas de la China en ansias de conquistarla toda para Cristo. Nada hemos dicho de un palentino muy conocido no sólo en Palencia sino por España entera, el P. Castro, que al frente del Secretariado de Anking trabajó incansablemente por sembrar la idea misionera en nuestra Patria, y hoy, después de una corta estancia en la Misión, se dispone a regresar de nuevo para incoar su propaganda misional con la experiencia del que ha vivido y palpado la realidad de las Misiones.

Excmo. y Rvdmo. P. Federico Melendro, S. J. Arzobispo de Anking.

Nubes de tormenta entenebrecen hoy el horizonte. China con sus quinientos millones de habitantes es uno de los pueblos llamados a definir en el porvenir de Asia. Las alegres esperanzas que hasta hace poco abrigaban los misioneros se ven hoy amenazadas por el duro contraste de un comunismo activo y destructor.

Los presentes momentos no son precisamente el tiempo de recoger alegres la cosecha, sino más bien el de enterrar el grano en el surco con sudor y lágrimas. En la economía de la Divina Providencia entra señalar la hora en que se habrá de recoger la cosecha, una cosecha proporcionada al celo y constancia con que en la hora de lucha hayamos trabajado.

ANGEL RIOS, S. J.
Director del Secretariado de Anking

MISION ARZOBISPADO DE ANKING.—El palanquín es todavía un modo corriente de viajar en China.

M.C.D.2022

PAX

DIARIO-DIA de Palencia, periódico de primordial importancia, y, sin duda, el de mayores alientos, entusiasmos y realizaciones entre los provinciales de España, por el noble anhelo de brillar con todo el esplendor posible en el Congreso Periodístico del Año Santo, desea destacar con tan oportuna coyuntura en sus esplendentes páginas la acción conjugada del Monaquismo y del Estado Españoles.

Con atisbo sublimemente genial han sido simbolizadas las características glorias de la España una, libre y grande en el doble tipo: monje-soldado. La sorprendente intuición no pudo ni ser más certera, universal y profunda, ni cifrar en menos ideas madres más elementos de reconstrucciones patrióticas. Pero es necesario que toda alma genuinamente española vibre al unísono con la sublimidad de esos ideales excelsos; que todas las mentes comprendan la inmensa grandiosidad de ese fulgurante símbolo; que todos los corazones se enciendan con las purísimas llamaradas de la hoguera, que esa alusión magnífica, eco de todas las generaciones creadoras de la Católica España, ha de encender en todos los pechos; debe tal ideal ser fuego en las penas, lumbre de Imperio en las inteligencias, ardor de entusiasmos inextinguibles en lo más íntimo y elevado de nuestro ser y glorificaciones épicas en nuestra existencia.

El Monaquismo ha sido el brazo de Dios para forjar a la Europa, desenterrándola de entre los mundiales escombros causados por las hordas bárbaras, sepultureras del Viejo Mundo. El Monaquismo resucitó y dió aliento de gigante a las naciones que lograron ponerse a la cabeza del mundo civilizado. El Monaquismo es lo que más hace falta hoy día para que esos pueblos amenazados por las grandes tempestades del espíritu se liberen y rediman del sentido trágico de la existencia, que juega con sus esencias éticas, en castigo de sus tremendas y escandalosas apostasías, como el furibundo huracán con las hojas del árbol carcomido.

El Monaquismo Español, y de un modo singular, el cándido monaquismo del Cister en España, formado por esas fúlgidas constelaciones de monjes y monjas blancos, hijos del glorioso S. Bernardo de Claraval, y por las ínclitas Ordenes Militares de Calatrava, Montesa, Avís, de Cristo, etcétera; este monaquismo, decimos, es el gran alentador de las mayores epopeyas patrias; porque él animó de espíritu cristiano y caballeroso durante los más florecientes siglos de nuestra historia a las monarquías de León, Castilla, Portugal, Navarra, Aragón y Cataluña, lo mismo que informó en la fe católica y educó en el buen amor a aquellas generaciones heroicas de Reyes y Reinas prodigiosos, de Gobernantes admirables, de Militares sublimes, de vasallos perfectos, quienes, después de vivir en amistosa intimidad con los maravillosos monjes blancos, cuyo esplendor ilustraba palmo a palmo el suelo español, irradiando virtud, laboriosidad ejemplar y ciencia no solo en los claustros sino también en los palacios y escuelas aún universitarias, tenían por timbre de gloria dormir el plácido sueño de los justos, arrullados por la salmodia monacal y casi angélica de aquellos seres tan queridos y venerados, por haberse entrañado su benéfico influjo tan adentro en aquellas almas tan sencillas como sublimes, tan guerreras como monacales, tan nobles como cristianas; espíritus creadores de nuestra España una, grande y libre y católica.

Esto, —la misteriosa fusión del Monaquismo contemplativo y del Imperio batallador— es lo que a nuestra excelsa Raza dió el impulso heroico de gestas inauditas para plasmar en el mundo el pensamiento divino acerca de la Sociedad de las Naciones, y por lo tanto, el ideal supremo de las supremas grandezas humanas.

Esto es lo que atrajo contra la España de los Reyes Católicos las contradicciones satánicas desencadenadas en sórdidos y criminales egoísmos, en herejías y cismas, y en tormentas de tenebrosas leyendas; negras llamadas con toda justicia. Esto es lo que inflamó las almas genuinamente españolas, y lo que desató las gigantescas energías de los Padres de la Patria y de los creadores de nuestras colosales empresas y de los restauradores de nuestras antiguas glorias.

Esto es lo que no cupo, ni cabe, ni cabrá en la cabeza a los enemigos jurados de España.

Esto es lo que providencialmente comprendieron primero, y luego convirtieron en realidad sorprendente e increíble los que fueron alma de nuestra última Cruzada contra el marxismo y contra cuanto al pasmoso avance de la auténtica España se opone.

Esto es lo que con tesón glacial consigue el Estado Español, restaurador de nuestro Imperio espiritual, que por ser eso, resulta imperecedero y salvador siempre, por estar identificado con la verdad, justicia, la paz y el progreso; e inmunizado, por lo mismo, contra toda persecución y calumnia.

Prueba fehaciente de lo afirmado resulta el estado actual del Cister en España. Y concretándonos al celeberrimo monasterio de San Isidro de Dueñas, centro religioso y cultural de primera categoría en la Diócesis y provincia palentina, bien podemos aducir aquí a este augusto cenobio, como testigo excepcional en comprobación de esa renovadora compenetración del Monaquismo contemplativo y del Imperio batallador, entre la Iglesia y el Estado, con perfecto deslindamiento de atribuciones, sin mutuas intromisiones de ninguna especie. Por el preeminente lugar que San Isidro ocupa con respecto a nuestros monasterios actualmente existentes en España, es nuestro deber declarar muy alto y poner de manifiesto la comprensión genial, y la ayuda en todo momento, y el aliento vigoroso de que somos deudores al Estado y a todos sus organismos. Desde las supremas cumbres del poder en que Franco nos conoce, estima, favorece, hasta las ínfimas esferas en que se mueven sus delegados, todo es eso mismo: Exquisitas atenciones, favorable acogida, veneración que nos confunde, coadyuvación generosa y espléndida.

Deudores somos a tanta caballerosidad y poderoso socorro. Y echando una cariñosa ojeada a nuestras fundaciones, en San Pedro de Cardeña la costosa restauración ha recibido del Estado español un ritmo acelerado y grandioso que culminará en el apoteósico Centenario del Cid Campeador, excelso tipo del militar del Imperio; pudiendo decir otro tanto de la Oliva (Navarra), Huerta (Soria), Osera (El Escorial de Galicia), etc., etc.

Fuera de esto, a porfía se nos ofrecen nuevas e importantísimas fundaciones, tales como la de Cenarruza, costeada total y espléndidamente por la Excma. Diputación vizcaína...

Añádase que el ambiente intensamente religioso, caldeado por una elevada moralidad pública, ha dado por resultado un gran aumento de vocaciones en España a resultas de lo cual se están llenando nuestros claustros: índice bien claro de ese nivel religioso-patriótico.

Por todo lo dicho, en nuestros Capítulos Generales, cuya Sede constitucional es el Cister (Francia), bastó que nuestros superiores españoles expusiesen ante los extranjeros este estado de cosas, para que todos cediesen a la evidencia; siendo así que, debido a tanta perversa propaganda, no era fácil hacer luz disipando tantas tinieblas.

Por nuestra parte, en la medida de nuestras fuerzas, sentimos el sagrado deber de corresponder generosamente a tantas pruebas de benevolencia, como siempre lo hicieron nuestros gloriosos antepasados, quienes de sus cenobios hicieron poderosos medios de adelanto social en todos los sentidos. Cada monasterio nuestro es un centro de oración y estudio, de trabajo fecundo y de beneficencia sin ejemplo; y esto hasta el heroísmo, resultando hontanar de bienes sociales, y foco de ejemplaridad y edificación para el mundo, y faro de resplandores divinos que subliman las mentes, purifican las almas, elevan los pueblos, y guían a los hombres por senda de verdad, felicidad y progreso. No de otro medio en los gloriosos tiempos pasados los monjes prestaban insignes servicios a las sociedades humanas; y a su vez, recibían del mundo ayudas muy estimables. Así el Monaquismo y el Imperio españoles resultaron los dos polos de aquella civilización admirable que irradió tantas lumbres de gloria en nuestros siglos de oro.

Buenaventura RAMOS,
Abad Mitrado de San Isidro.

RVDMO. P. DOM BUENAVENTURA RAMOS, ABAD DE LA TRAPA

COMUNIDAD DE PP. CISTERCIENSES DE SAN ISIDRO DE DUEÑAS

ALTAR MAYOR DE LA BASILICA DEL MONASTERIO

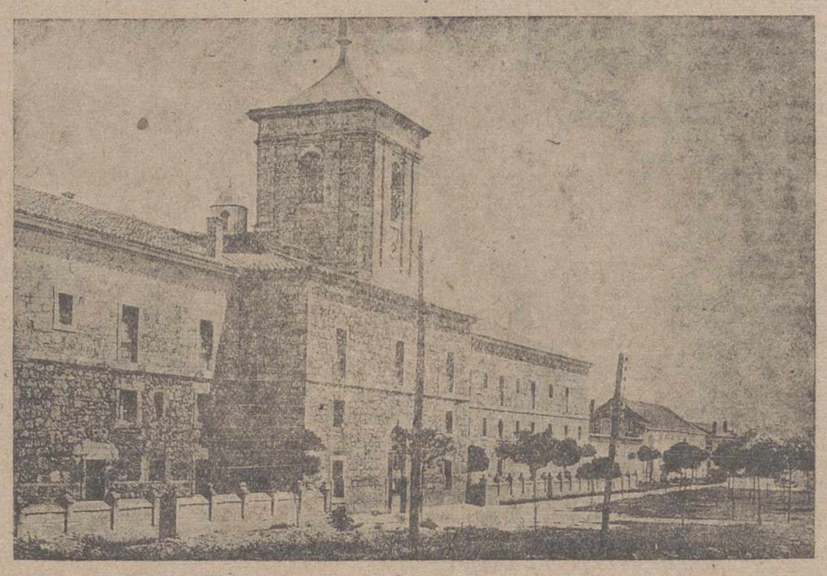

En esta misma puerta central del Monasterio, todos los días, al filo de las doce, multitud de indigentes reciben el socorro pródigo y fraternal de los Monjes del Cister: pan abundante y comida caliente. Es una costumbre tradicional, que —aureolada por los augustos destellos de la caridad— sublima aún más los merecimientos de los hijos de San Bernardo, que, apartándose del mundo, para entregarse al Trabajo y a la Oración, basan su vida en una ascética rigida y un renunciamiento absoluto a las cosas terrenas

El Convento Dominicano DE SAN PABLO

Su vida de ayer, sus actuaciones de hoy y algo de su futuro

La Orden de Predicadores, que en su historia siete veces secular ha escrito páginas de gloria inusitada, tiene en el Convento de Palencia la comprobación más auténtica y viril. Porque San Pablo de Palencia no es una casa religiosa más, ni siquiera debe decirse un convento principal de la Orden, sino que representa y constituye la expresión más entusiasta y enérgica del siempre enaltecido espíritu dominicano. Un breve recorrido a las páginas emocionantes de su historia lo demostrará de una manera palpable y absoluta.

San Pablo, de Palencia, es el segundo convento que la Orden de Santo Domingo fundó en España. Y es natural que así fuese. La estancia del Padre de los Predicadores en la ciudad castellana es tan memorable e insigne y sus actuaciones despertaron tal interés y simpatía, que se imponía como verdadera necesidad, al aparecer la Orden en España, el colocar en Palencia uno de los primeros y más potentes centros de irradiación dominicana.

Se estableció el convento al Noroeste de la ciudad y casi extramuros. Y junto al convento, con dependencias suficientes para el servicio y cátedras de Literatura, Filosofía y Teología, se levantó una iglesia suntuosa y rica como pocas. Aun hoy, después de años y siglos, y tras de borrascas sociales del mayor peligro, el templo sigue en pie luciendo su ojival arquitectura, que, aunque un poco disimulada en el exterior, se nos ofrece en el interior con el mayor empuje en las agudas ojivas, en las sencillas arcadas, en el altar gótico y la verja, en la notable sillería del coro, en la capilla Mayor, verdadero museo de trazos plateresco.

Pero si la Iglesia permaneció impávida en los siglos, no así la casa y el magnífico claustro, que fueron arruinados y de los cuales no quedan sino algunos ventanales, que se asoman tímidamente a la vida como si hubieran cometido algún crimen o como despojos hirientes de una civilización en ocaso.

Pero dejemos los lamentos y las lágrimas, ya que el resplandor del nuevo amanecer nos acaricia y baña. Efectivamente; sobre el solar antiguo, de los mismos cimientos que sostuvieron las magníficas arcadas del claustro y las celdas de los grandes teólogos y sabios antiguos, arrancan hoy los muros del convento nuevo, llamado, no sólo a evocar la grandeza pretérita, sino a engrandecerla y a superarla en los distintos aspectos y manifestaciones de las actuaciones dominicanas.

Un día el convento dominicano de Palencia abrió sus puertas a la vida de la ciudad. Y Palencia se sintió conmovida ante el empuje valeroso de aquellos frailes decididos y entusiastas, que dejaron en pos de sí una estela de proezas inauditas. Precisamente aquí, en este cenobio augusto, todo religiosidad y espíritu, se incendiaron en el espíritu sobrenatural el Beato Gil de Santarén, célebre doctor de París, y S. Pedro González Telmo, ilustre Deán de la catedral de Palencia y uno de los primeros apóstoles de España en el reinado de San Fernando; aquí profesó, en la alborada del siglo XVI, uno de los hijos más preclaros de la Orden, el celebérrimo Tomás de Toro, Obispo de «Tierra Firme», que fué Prior del convento y Predicador general; aquí ejerció el priorato Fr. Bartolomé de Miranda, canonista y teólogo de los de mayor renombre entre los que asistieron al Concilio de Trento, confesor de Carlos V y Arzobispo de Toledo; aquí, en fin, florecieron maestros tan insignes como Fr. Juan de Berrio, Fr. Pedro Alvarez de Montenegro, catedrático de Prima de la Universidad de Valladolid y confesor del Rey Carlos II, Fr. Pedro Yáñez, de Osorno, sabio teólogo, a quien se le sometió la censura del Catecismo de Juan de Santo Tomás, y que brilló, no sólo por su excelentísimo saber teológico, como lo demostró, siendo Regente de estudios del Colegio de Santo Tomás de Alcalá y catedrático de su Universidad, sino por su virtud acrisolada y por su celo de verdadero apóstol. Tan insigne y notable fué que al Acta de su profesión se le puso la siguiente apostilla: «Este fué cathedratico de Prima de Alcalá, Predicador de Su Majestad, Calificador de la Suprema: Fué Elector, Definidor del Capítulo gl. y Mo. por la Provincia y renunció un obispado. Desterrádonle por Predicador Apostólico dos veces de Madrid, y habiendo sido Prior de Santo Tomás de Madrid, de Atocha y de Palencia, murió en Santo Tomás de Madrid con gran opinión de virtud y santidad. Escribióse su vida y remitióse a nro. Rmo. P. general, año de 1689. Fué varón apostólico de gran virtud: no gastó el tiempo sino en la oración y estudio»

Recuerdos similares podríamos presentar sobre otros muchos hijos de este ilustre convento. Pero, porque la grandeza del pasado suele eclipsarse al correr de los tiempos, vamos a ver cómo en este caso falla felizmente, no sólo por no haber palidecido los resplandores antiguos, sino —lo que es más todavía— por haberse acrecentado e intensificado de una manera prodigiosa y verdaderamente inédita.

LA VIRGEN DEL ROSARIO Y SANTO DOMINGO

Efectivamente: Si Palencia siempre tuvo un latido dominicano, acaso como resultas de la vida que hizo en la ciudad el Padre de los Predicadores, el de hoy es sin duda el momento cumbre de ese latido ardiente. Es verdad; por todas partes, en todos los centros y bajo todos los conceptos—en el buen sentido—, se hace surgir con caracteres de verdadera apoteosis la personalidad ingente del convento dominicano, cruzando de parte a parte la ciudad un aire de simpatía hacia el dominico. Ahí está la iglesia de San Pablo con su misa de 12, por ejemplo, los domingos, testimoniándolo a porfía. Hace unos años—muy pocos todavía—el aspecto de la iglesia en este sentido era francamente desolador. Hoy, en cambio, esta misma iglesia quisiera poder dilatar sus muros para dar cabida a más personal, a esas pobres gentes, que vienen hambrientas de doctrina a escuchar las bellas, profundas y emocionantes exposiciones del fraile dominico. ¿Por qué esa religiosa efervescencia, ese crepitante entusiasmo? Sencillamente, por una encendida simpatía; pero una simpatía, ganada con esfuerzos, con sudor y con trabajo.

Un dominico joven, dinámico y ardiente, el P. Constantino Martínez, O. P., inició esta carrera de grandeza dominicana que estamos viviendo hoy en Palencia. El Convento de San Pablo con él comenzó a dejar sentir el peso de su autoridad indiscutible sobre la ciudad. En el orden material pasó por transformaciones grandes; pero, sobre todo, donde las transformaciones fueron mayores, fué en el orden espiritual. La iglesia comenzó a tener cultos con solemnidad desconocida hasta entonces, y el rescoldo—un poco amortiguado—de las asociaciones piadosas en ella inscritas, se avivó y procedió llamas bien potentes. La Venerable Orden Tercera de Santo Domingo, por ejemplo, aumentó sus miembros; y el Rosario Perpétuo se extendió de una manera tan rápida como sorprendente y sublime. Pero lo que más renombre tuvo en ese entonces fué el entusiasmo por el Beato Capillas. Se organizaron peregrinaciones al pueblo del siervo de Dios; se hicieron novenas y triduos en su honor; se llevó a los distintos pueblos de la Provincia la cabeza del Beato. Hubo una verdadera explosión de fe, de amor y de cariño hacia el gran mártir palentino. Y todo, alentado por el tan dinámico, como cariñoso y afable P. Constantino Martínez, O. P

Durante este priorato tuvieron lugar también las misiones en Palencia, en las que intervinieron los Padres Solís y Berecibar. El éxito fué tan rotundo, que se vieron precisados a dar conferencias en la misma calle. Después de estas intervenciones el P. Solís predicó varias novenas siendo las mayores iglesias insuficientes para contener al auditorio.

Vino en pos de él el P. Alberto Riera, y, lejos de amenguar el esplendor y decrecer el entusiasmo, estalló y se enardeció más. Fué entonces cuando comenzó a tener nombradía la Misa de 12 de San Pablo. El P. Riera tuvo el acierto de enfocar sus charlas por derroteros del más vivo interés. Un día anunció, emocionado él mismo, que en la Misa de 12 de los domingos, daría conferencias sociales. Y estas palabras sonaron a gloria, pues fueron como un potente clarinazo que pusieron en pie a la ciudad entera. Y Palencia se volcó hacia la iglesia dominicana. Y la iglesia de San Pablo, amplia y acogedora como ninguna, se llenó de gente. ¡Qué espectáculo tan emocionante y aleccionador! Y lo notable es que no sólo perdura, después de varios años, sino cada día florece con más pujanza. Los últimos domingos son un claro testimonio de ello. En efecto; desde la escalinata del altar mayor hasta la misma puerta de atrás, todo estaba materialmente ocupado: hombres... mujeres; pero, sobre todo, hombres. No es extraño que el predicador se emocionase, que sus palabras saliesen encendidas como fuego. ¡Misa de 12 de San Pablo, rotunda manifestación de fe de todo un pueblo!

Y al lado de la misa, el culto de Fátima, de nuestra Santísima Madre. «Yo soy nuestra Señora del Rosario», dijo un día a los tres videntes. Y su devoción comenzó a cundir por todas partes. Y Palencia es ciértamente uno de los lugares en que más ha arraigado. Ya en tiempo del P. Constantino Martínez hubo un fuerte movimiento en este sentido; pero, cuando verdaderamente se ha hecho tangible y ha tenido lugar la manifestación plena de la devoción ardiente hacia la Madre del Rosario de Fátima, ha sido el pasado año, continuándose ahora.

Fué en el mes de mayo de 1949. En magníficos autocares y en coches de turismo se fueron a Salamanca unos cientos de palentinos. Iban a buscar a la Virgen de Fátima, hecha en Portugal y bendecida en el lugar de las apariciones. Una vez que se hicieron cargo de ella, volvieron a su ciudad. Al atardecer y después de una parada en la Plaza de Venta de Baños, entraba la Virgen en Palencia, camino de la iglesia de San Pablo. ¡Qué escenas tan memorables aquéllas, qué emoción y qué entusiasmo! La riada de coches era enorme. Y a la cabeza de todos, pletóricos de fe y entusiasmo, el excelentísimo señor Gobernador Civil y demás autoridades palentinas. Y en la iglesia de San Pablo ha quedado la imagen para ser la consoladora de los afligidos, la Madre buena y cariñosa. Hoy está en un altar provisional, pero pronto la veremos elevada en el magnífico trono que se la está preparando. Lo mismo ocurrirá con el Beato Francisco de Capillas, cuya capilla está pasando por grandes transformaciones.

NUESTRA SEÑORA DE FATIMA

Hasta aquí, en grandes líneas, lo pasado y lo presente del convento dominicano de Palencia. ¿Qué decir con respecto a su futuro? Ahí está el nuevo edificio hablando a porfía de ello. Sus celdas, fruto del sudor de unos pocos frailes que gastan su vida en predicaciones continuas y entusiastas, han sido hechas para albergar, no a cualquiera, sino a hombres de letras y de virtud, a predicadores insignes y a conferenciantes notables. No será la de Palencia ya una casa de escasísimos frailes, sino, por el contrario, un verdadero plantel de hijos de Santo Domingo que abarcarán todo lo religioso y dejarán sentir su acción en todas las ramas del saber y del apostolado. Habrá grandes maestros, que en nada cederán a los antiguos y que tienen ya un muy digno precursor en el hoy habitante del convento, M. R. P. Mtro. Fr. Ignacio Menéndez-Reigada, teólogo insigne, predicador elocuente, maestro de espiritualidad.

El Noviciado será otra de las cosas que den empuje, aquí también, a lo dominicano. Hasta ahora la vida litúrgica en Palencia según el rito dominicano no ha tenido una manifestación completa; pero el día—no muy lejano—en que los novicios la habiten, ciertamente que la tendrá. Esas Completas dominicanas, de sabor tan antiguo y religioso, llegarán a cantarse en el convento. ¿Y las misas llamadas semipontificales? También dejarán ver su cúmulo de ceremonias transidas todas de fe, de espiritualidad y de vida. En fin, que en Palencia renace un mundo nuevo bajo el aliento poderoso del convento de San Pablo.

Fr. Felipe M.ª CASTRO, O. P.

M.C.D.2022

PALENCIA Y LA COMPAÑIA DE JESUS

En la disolución de la Compañía, de 1932, Palencia única excepción

En 1949, la Diputación Provincial, Delegación de Hacienda y el Ministerio de Trabajo ayudan a la construcción del edificio de las Congregaciones Marianas de los Jóvenes Palentinos

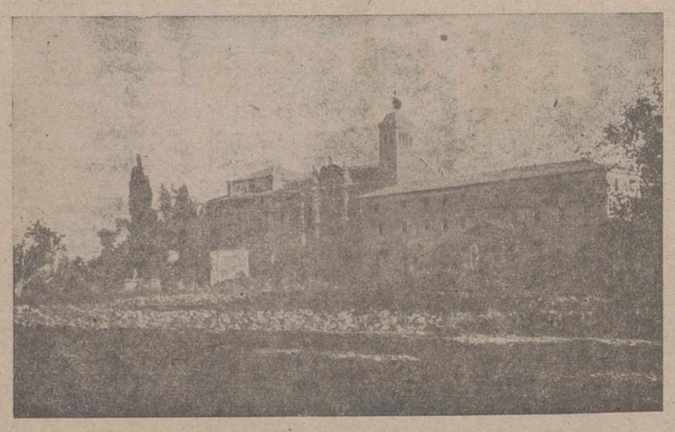

SEMINARIO MENOR DE CARRÍON DE LOS CONDES
Fachada principal, vista desde Poniente

La Compañía de Jesús se estableció en Palencia el año 1871, siendo Obispo el Iltmo. Sr. D. Juan Lozano, quien encomendó a los Padres la administración de la parroquia de la Catedral, bajo el título de San Antolín. El especial amor de Palencia a los Jesuítas, se manifestó de un modo espléndido en los años aciagos de la segunda República 1931-1936. Cuando los Padres fueron despojados de sus casas, bienes e iglesias, en virtud del injusto decreto del 23 de enero de 1932, puesto en ejecución el 2 de febrero, la Compañía se vió impedida para vivir y ejercitar sus ministerios espirituales aun en las Casas y Santuarios tan venerados como Loyola, Manresa y Javier.

En Palencia, sin embargo, gracias a la firme e inquebrantable decisión del Excmo. Sr. Obispo, don Agustín Parrado, gran admirador de la Compañía de Jesús y con el apoyo y aquiescencia de toda la ciudad, pudimos continuar nuestros ministerios en S. Francisco, iglesia, propiedad de la Mitra y cedida en usufructo perpétuo a la Compañía, mucho tiempo antes del advenimiento de la República. En la próxima ciudad de Carrión de los Condes, donde la Compañía tiene desde 1854 un Seminario Menor en el antiguo Monasterio de San Zoilo también propiedad de la Mitra y entregado en uso a los PP. Jesuítas por el señor Obispo, don Jerónimo Fernández Andrés, aunque el Gobierno trató seriamente de incautarse del Seminario Menor y llegó de hecho a formar el inventario de bienes del mismo ante el notario, con todo, la Junta del Patronato de los bienes de los Jesuítas, ante la declaración firme e inquebrantable del Prelado de que fulminaría la excomunión contra el que osara apoderarse de dicho Seminario, sin expedir documento alguno oficial vino prácticamente a reconocer el derecho que asistía al señor Obispo y los Jesuítas por disposición del Prelado y como subordinados suyos continuaron educando y dando clases en el Seminario y aun viviendo en comunidad dentro del mismo desde octubre del 1932 protegidos con el beneplácito y el amor de todo el pueblo carrionés.

DOCTOR PARRADO GARCIA

Conviene hacer constar aquí para honra de los carrioneses, que ya en la expulsión de los Jesuítas del año 1868, trabajaron cuanto pudieron enviando una Comisión al mismo Gobierno de Madrid para conseguir que al menos a los Jesuítas residentes en el Colegio de Carrión, se les permitiese continuar en sus puestos, interesando en su favor al mismo Cánovas del Castillo, confinado en Carrión desde el 28 de diciembre de 1867 al 28 de febrero de 1868 y actualmente ya en Madrid. El Ministro de Fomento, señor Ruiz Zorrilla, se negó rotundamente a acceder a sus ruegos.

Los sepulcros de los Beni-Gómez

En la iglesia del antiguo Monasterio de S. Zoilo, fueron sepultados los famosos Condes que tanto brillo alcanzaron por los reinos de León y de Castilla en la undécima centuria. A los pies del templo y en el pórtico, ahora capilla contigua, permanecieron ocultos los once sepulcros sufriendo cambios nocivos en épocas tristes, de revueltas y de invasiones calamitosas. Los sarcófagos estuvieron enterrados en el suelo mucho tiempo con los daños consiguientes al pisar diario de cuantos por allí se movían, ocasionando el desgaste continuo de los signos gráficos y ornamentales de algunas losas hoy ilegibles o sumamente borradas.

Parece ser que en el siglo XVI quedaron apilados estos sepulcros.

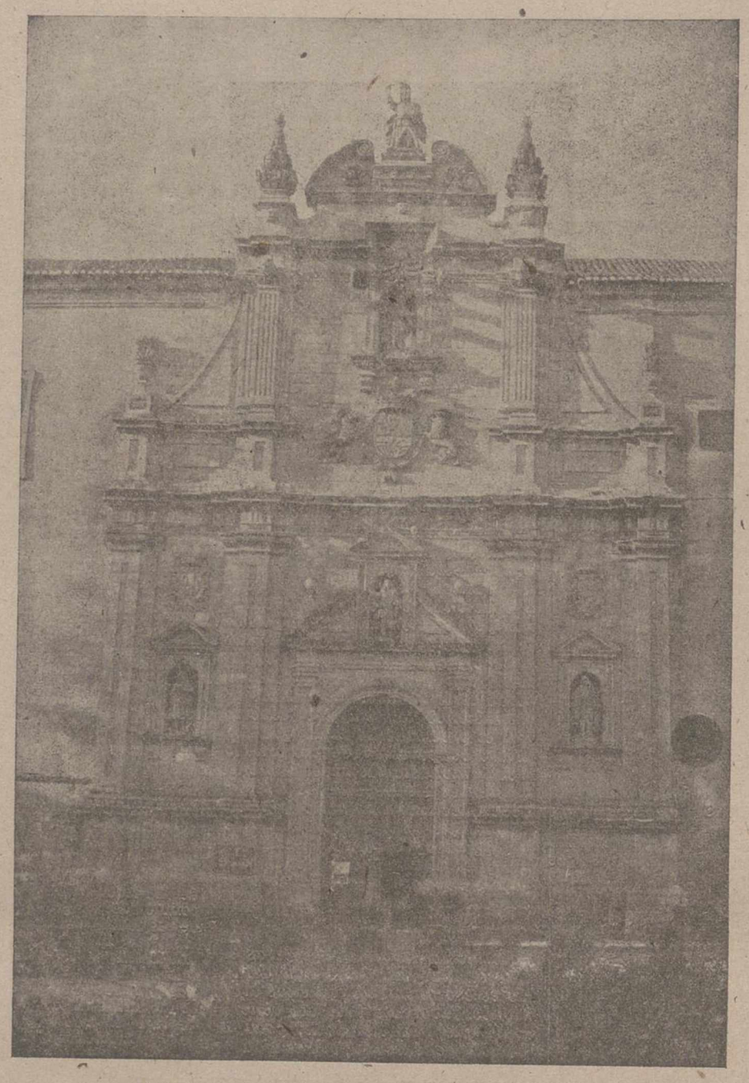

SEMINARIO MENOR DE CARRION DE LOS CONDES
La portada dieciochesca del histórico templo palentino

Especialistas en arqueología apuntaron la idea de que los Condes llevaran al sepulcro armas o indumentaria propia del linaje y época en que fueron ataviados. El hallazgo de alhajas y vestiduras acuciaba el deseo de proceder al descubrimiento como se hizo en 1948 a petición del Ayuntamiento de Carrión y con la licencia expresa del señor Obispo y la autorización de la Comisión Provincial de Monumentos Histórico-Artísticos.

Salieron entonces a luz magníficas piezas esculturales de tradición religiosa. Son de estilo románico y románico-ojival. Su descripción técnica pueden verla nuestros lectores de DIARIO-DIA admirablemente hecha por el especialista en estos estudios, don Ramón Revilla Vielva, en la revista palentina «Tello Téllez de Meneses», de 1949, núm. 1.º p.p. 39 41.

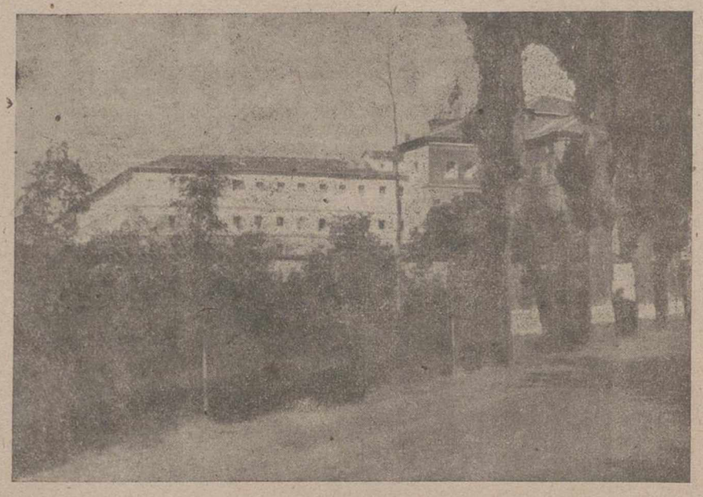

SEMINARIO MENOR DE CARRION DE LOS CONDES.
Abside de la iglesia y fachada de Levante, del Seminario

La subvención requerida que prometió el Iltmo. Sr. Director General de Bellas Artes, después de visitar personalmente dichos sepulcros y admirar su valor artístico, hace concebir fundadas esperanzas de que la instalación iluminada llegue a ser una realidad en bien de la cultura patria y respeto piadoso a tan insignes como nobles personajes, enalteciendo de ese modo al arte palentino en decoroso Panteón.

El nuevo edificio de las Congregaciones Marianas de los jóvenes

Las Congregaciones Marianas de los Jóvenes, establecidas en Palencia hace ya más de medio siglo por la Compañía de Jesús, han formado en el espíritu durante sus años juveniles, a la mayor parte de los caballeros actuales de la ciudad, pero carecían de locales aptos y dotados de las comodidades comunes hoy a los centros modernos de juventud. De ahí que su Director, el Reverendo Padre Fernando Alvarez, S. I. solicitara de la Diputación Provincial y de la Delegación de Hacienda se dignaran ceder, en favor de una obra tan beneficiosa para el mejoramiento de los Jóvenes Palentinos, el derecho de usufructo y propiedad que respectivamente les correspondía sobre una parte ruinosa del Claustro del extinguido Convento de S. Francisco. Una y otra Corporación, espontáneamente y con toda generosidad, cedieron sus derechos en favor de dichas Congregaciones.

Entonces se procedió en el verano de 1948 al derribo de esas ruinas para construir allí mismo y respetando plenamente el valor artístico del claustro unos locales amplios y acogedores con salón-capilla y salón teatro-cine, salas de lectura y de juegos sedentarios y calefacción.

El Ministerio de Trabajo, regentado por un palentino, el excelentísimo señor don Antonio Girón, ha ayudado con su proverbial generosidad a sufragar los crecidos gastos que supone hoy día una obra de tales dimensiones.

La obra como puede verse por la adjunta fotografía está ya para terminarse y se espera será inaugurada en las próximas Pascuas de Resurrección.

Ella será un monumento más del interés que la Diputación Provincial, la Delegación de Hacienda y el Gobierno Nacional ponen siempre en fomentar las obras católicas de formación de los futuros hombres del Municipio, Provincia y de la Patria.

José P. Bulnes, S. J.

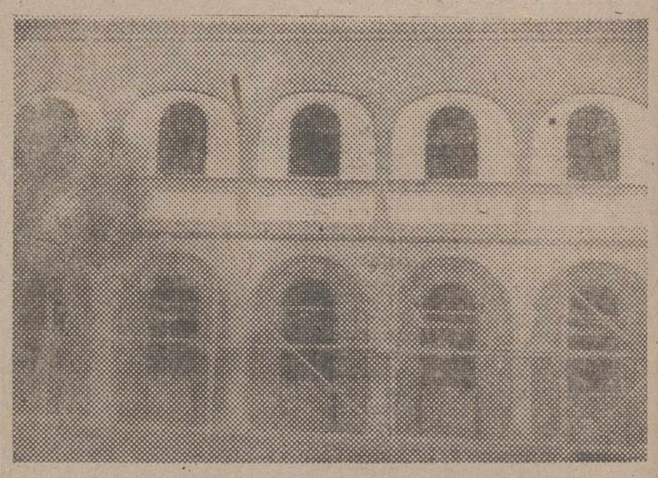

Aspecto de las obras del edificio en construcción para las Congregaciones Marianas de los Jóvenes Palentinos.

Uno de los Sepulcros románicos de los Condes de Carrión, descubiertos en el Colegio de San Zoil

La Prensa católica al servicio de la verdad, la justicia y la paz

Del 16 al 19 del mes de Febrero, se celebrará en Roma el Tercer Congreso Internacional

ASISTIRAN DESTACADOS REPRESENTANTES ESPAÑOLES

Los periodistas católicos de todo el mundo se congregarán en Roma el próximo día 16 de febrero.

En esta hora crítica de la sociedad la Prensa—una de las armas más eficaces en la lucha ideológica que tiene planteada el mundo— se apresta a tomar posiciones, a hacer su «composición de lugar» en servicio de la verdad, la justicia y la paz.

Se trata de un movimiento ecuménico, bajo las banderas de Roma, que aprovechando su influencia sobre las masas, cree en ellas el ambiente propicio para una restauración espiritual, ahora más necesaria que nunca, si no se quiere que, inficcionadas por las doctrinas deletéreas del marxismo, arrastren al orbe a una catástrofe irremediable.

Esta es la finalidad del Congreso de Periodistas Católicos, que acudirán a la Ciudad Eterna durante el Año Santo.

El Congreso durará desde el 16 al 19 de febrero y celebrará sus reuniones en la Via della Scrofa, 70.

Lo presidirá Giuseppe della Torre, presidente de la Unión Internacional de Prensa Católica. Serán Vicepresidentes: Friedrich Funder, presidente de la Oficina Internacional de Periodistas Católicos (Austria); Joseph Demarteau, director de «La Gazette de Liége» (Bélgica); Alfred Michelin, presidente de la Comisión Internacional de Editores de Periódicos Católicos (Francia); Federico Alessandrini, director de «Il Quotidiano» (Italia) y secretarios: Cesidio Lolli, redactor de «L'Osservatore Romano»; Emil Muller Buchi, director de la Katholishe Presse Agentur (K. I. P. A.) (Suiza); sacerdote Joseph Sullivan, corresponsal de la National Cotholic Welfare Conference (N. C. W. C.) (Estados Unidos).

El programa del Congreso será el siguiente:

15 FEBRERO 1950.—De nueve a doce y de dieciséis a diecinueve, presentación de documentos y control de poderes por una comisión formada con ese fin, con oficina en la sede del Congreso, en Vía della Scrofa, 70.

16 FEBRERO 1950.—Ocho treinta, misa y visita jubilar a la basílica de San Juan de Letrán. A las diez, sesión de apertura: discurso del presidente del Congreso.

A las catorce treinta, primera sesión de estudio (reunión plenaria) para la creación de un Secretariado permanente de la Unión.

SAN FRANCISCO DE SALES
Patrono de los periodistas católicos

A las dieciocho, Asamblea general presidida por el doctor Alfred Michellin: «La prensa católica en el campo religioso».

17 FEBRERO 1950. — A las ocho treinta, misa y visita jubilar a la basílica de San Pablo Extramuros.

A las diez, Asamblea general, bajo la presidencia del doctor Friedrich Funder: «La prensa católica ante los problemas económicos y sociales». Resultados de la primera reunión plenaria.

A las catorce treinta, segunda sesión de estudio (reunión plenaria): «Representación de la prensa católica en los organismos internacionales oficiales».

A las dieciocho, tercera Asamblea general, bajo la presidencia del doctor Joseph Demarteau: «La prensa católica en el campo internacional». Resultados de la segunda reunión plenaria.

18 FEBRERO 1950. — A las ocho treinta, misa y visita jubilar a Santa María la Mayor.

A las diez, tercera reunión de estudio (reuniones separadas). Editores: «Los medios de difusión utilizados en los diversos países al servicio de la prensa católica». Periodistas: «Acogida a los colegas extranjeros en los diferentes países».

A las catorce treinta, cuarta sesión de estudio (reuniones separadas). Editores: «Condiciones de la futura actividad de la Comisión». Periodistas: «Examen de los estatutos elaborados en Lucerna». Elecciones de la presidencia de la Comisión de Editores y de la Oficina de Periodistas.

A las diecisiete, última Asamblea general, bajo la presidencia del doctor Federico Alessandrini: «Los católicos al servicio de la prensa». Resultados de las reuniones separadas.

A las diecinueve, sesión de clausura, bajo la presidencia del conde Giuseppe dalla Torre. Elecciones de la Oficina de la Unión Internacional de la Prensa Católica. Discursos de clausura.

19 FEBRERO 1950.—A las nueve, misa y visita jubilar a la basílica de San Pedro del Vaticano.

A las diecisiete, reunión de despedida.

Durante el Congreso, los representantes de agencias de prensa católicas se reunirán para estudiar las bases de un acuerdo para su admisión en el seno de la Unión Internacional de la Prensa Católica.

España—que puede enorgullecerse de figurar al frente de toda la Prensa católica mundial— enviará destacados representantes, tanto de periódicos como de Agencias de información, interviniendo en la discusión de los diversos temas que serán ofrecidos—según el programa—a los asambleistas de este Tercer Congreso Internacional.

Congresos del "Año Santo"

FEBRERO

Roma.—Congreso Internacional de Prensa. (Convención de los directores de los principales periódicos del mundo).
—Congreso Internacional «La Hospitalidad de Nuestra Señora de Lourdes».

MARZO

Roma.—Congreso Internacional del Apostolado del Mar.

MAYO

Roma.—Congreso Internacional de Música Sacra.

JUNIO

Roma.—Congreso Internacional de Juristas Católicos.

AGOSTO

Roma.—Congreso Internacional de Esperantistas Católicos.

SEPTIEMBRE

Amsterdam.—Congreso Internacional de Historiadores Religiosos.
Roma.—Reunión Internacional de Jóvenes Católicos.
Bruselas.—Congreso Mundial de Jóvenes Católicos.
Roma.—Congreso Internacional de Farmacéuticos Católicos.
—Congreso Internacional Misionero.
—Congreso Internacional de Santo Tomás de Aquino.
—Asamblea Internacional de Filósofos Cristianos.

OCTUBRE

Roma.—Congreso Internacional de Catequesis.
—Congreso Internacional Mariológico.

DICIEMBRE

Roma.—Congreso Internacional del Apostolado Lego.
—Congreso Internacional de la Tercera Orden Franciscana.

M.C.D.2022

Acción Católica, Apostolado de los tiempos presentes

En los 14 años del Glorioso Movimiento Nacional se acusa en nuestra Diócesis un espléndido desarrollo de esta obra predilecta de los Pontífices

Interesantes Campañas (Pro Santificación de las Fiestas, Catequísticas, de Caridad, de Moralidad pública, de Propaganda Doctrinal, en favor del Seminario, víctimas de la guerra y niños austriacos) han contribuído a elevar, en oleadas de fervor y entusiasmo, el espíritu religioso de Palencia, siempre a la cabeza en las empresas de la fe

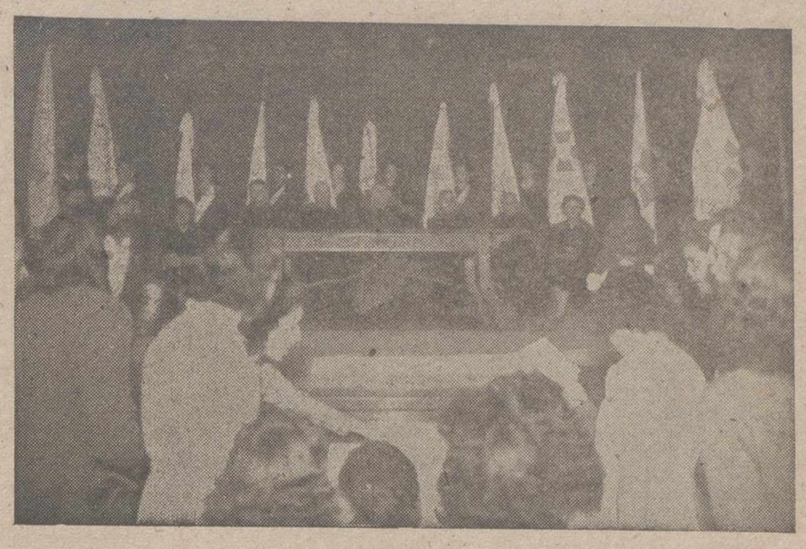

Acto de la Juventud Femenina de Acción Católica presidido por las autoridades eclesiásticas

LA COOPERACION Y AYUDA DE NUESTRAS AUTORIDADES HA SIDO CONSTANTE Y EJEMPLAR

Afirmar que la Acción Católica palentina ha encontrado apoyo decidido y eficaz en las esferas gubernamentales de la capital y de la provincia, es casi un tópico, que no merecía registrarse.

Es mucho más positivo y sencillo abrir de par en par el libre historial de nuestra A. C. durante estos 14 años de nuestro glorioso Movimiento Nacional y espigar aquí y allá algunas de sus muchas campañas apostólicas, logradas gracias a esa ayuda constante y ejemplar, a esos estímulos y alientos, a ese concurso y aportación generosa de nuestras autoridades en cualquier ocasión y momento.

Campaña de santificación de las fiestas

Espontáneamente nos viene a los puntos de la pluma aquella magnífica y profunda labor desarrollada bajo el pontificado del Santo y llorado Obispo de Palencia, Excelentísimo señor doctor don Manuel González, con motivo de la campaña diocesana de Santificación de las fiestas.

La elocuencia popular, justamente merecida del R. P. Ramón Sarabia, Redentorista, revolucionaba en sentido autenticamente religioso las conciencias de los individuos y de los pueblos, poniéndolos en tensión espiritual durante una semana entera.

Conferencias, charlas, sermones y pláticas sobre temas fundamentales de nuestro credo y moral cristianas, cuya trayectoria sabía él desviar con la habilidad de consumado artista y orador hacia aplicaciones sencillas o ingeniosas del III Mandamiento del Decálogo; he ahí, el fondo doctrinal y teológico de la campaña.

El colofón de aquellos días de espiritualidad intensa, era una grandiosa Asamblea parroquial en plena plaza pública o junto al atrio de la Iglesia, a semejanza de aquellos famosos Concejos de nuestra Edad de Oro, y donde se convocaban a los representantes municipales de la comarca que en medio de un gran tablado desde el balcón Consistorial, arengaba a aquella imponente muchedumbre de los pueblos reunidos, exponiendoles el significado y alcance social y religioso de la Santificación de las fiestas.

¡Qué espectáculo más emocionante ofrecianme los caminos y carreteras de muchos pueblos de la Diócesis, cuyos moradores cerraban las casas, y en carros, coches, caballerías y aun a pie, iban a la gran fiesta de la Santificación del día del Señor!

Pero sobre todo, ¡cómo impresionaba aquella tan enorme muchedumbre de gentes, presididas por el virtuoso Prelado y todas las autoridades circunvecinas, cuando en la inmensa explanada del campo o de la iglesia parroquial, cantaban fervorosamente la Misa de «Angelis»!

Las notas gregorianas, que tenían indudablemente un olor a tomillo y romero de nuestras tierras campesinas, aparecían también sahumadas por el vaho de la devoción y las lágrimas de muchos de los presentes.

Por la tarde, la procesión eucarística tenía caracteres de apoteosis popular.

Allí, se disputaban los alcaldes de cada localidad el alto honor de llevar las varas al Santísimo; allí, se formaban no sencillas filas, sino compactas masas de hombres y de jóvenes escoltando al Señor Sacramentado; allí, se apretaban los millares de personas junto al graderío de la rústica e improvisada tribuna, para oír al Alcalde pedáneo o al Concejal, al propagandista palentino de A. C., al predicador, al señor Obispo, en un desfile pintoresco de tipos y discursos, que suscitaban los más variados y siempre gratos comentarios de la muchedumbre.

Palencia, Herrera de Pisuerga, Paredes de Nava, Baltanás, Carrión de los Condes, Becerril, Torquemada, Frómista y otros varios, fueron el teatro inmenso donde se reunieron más de ochenta pueblos con cerca de cincuenta mil espectadores y un total de trescientas intervenciones oratorias.

De estas estampas castellanas, la pluma veterana y ágil del R. P. Sarabia, que con la Junta diocesana de A. C. eran el eje de todo el movimiento religioso, ha recogido nada menos que todo un volumen publicado recientemente con el título: La Misa, domingos y fiestas.

Certámenes catequísticos

Una ofensa tan abierta a las orientaciones del pensamiento apostólico de nuestros días, como era la del insigne Prelado, doctor González, no podía menos de cultivar con esmero y cariño el sector catequístico.

No solo catequista modelo, sino maestro consumado de catequistas, tuvo en su breve paso por Palencia realizar lo que fué siempre su ilusión y lema: «conocer y vivir el Catecismo».

De él partió la iniciativa felizmente llevada a cabo por una Comisión catequística, de organizar certámenes escolares de catequesis.

Anunciados los Certámenes con la antelación de varios meses y fijadas previamente las condiciones de los mismos, solían celebrarse cada curso. Tres o cuatro años tuvieron lugar en esta ciudad.

En ellos tomaban parte los niños y niñas más adelantados y mejor preparados de todas las Escuelas Nacionales y Colegios de la capital.

La base del Certámen era el texto del Catecismo de Astete, que en forma de diálogo de preguntas y respuestas se hacían mutuamente cada uno de los concursantes.

Era curiosa y entretenida su celebración. En medio del inmenso trascoro de la S. I. Catedral se levantaba un tablado para los niños y niñas que tomaban parte en el Certamen, con su micrófono y altavoces correspondientes, al lado el grupo de niños y en frente, el tribunal catequístico calificador. Junto al Presbiterio el excelentísimo Prelado Dr. González, con el Cabildo Catedral, maestros y algunas autoridades y una muchedumbre infantil de miles de cabecitas, que seguían y comentaban las incidencias del Certamen. No hay que decir, que abundaban los golpes preciosos, los titubeos oratorios y los arranques líricos de muchos niños, que causaban las delicias de todos, haciéndoles recordar y vivir cosas olvidadas.

Después del fallo del tribunal calificador, que se hacía en el acto, se otorgaban a los vencedores preciosos diplomas, y el Rvmo. Prelado entusiasmaba con su palabra fácil y preciosa a todo aquel auditorio de niños y de grandes.

Una Salve cantada en la plaza de la Catedral, junto a la estatua de la Purísima por miles de gargantas de niños y un griterío infantil de vivas a la Virgen bendita eran el final ruidoso y simpático de los actos.

Este era el tomo de cada uno de los Certámenes catequísticos, que tanto estimulaban a maestros y niños para el estudio de ese librito, compendio de toda la ciencia teológica de todo buen cristiano.

Campaña de caridad cristiana

Tales campañas iniciadas a raíz de nuestra Cruzada de Liberación, tuvieron el doble objeto: de aliviar las necesidades de los menesterosos y acercar y unir las clases sociales, escindidas y separadas por los rencores y odios de una guerra de tres años.

Aquí, hay que reconocerlo públicamente, la A. C. ha recibido los más positivos recursos de las autoridades públicas. Nuestros Secretariados parroquiales de caridad, siempre menos dotados, han ido un poco a la zaga de las instituciones estatales, pero sin embargo, han realizado no pequeña labor.

Las viejas y siempre activas Conferencias de San Vicente de Paúl, han continuado a la cabeza de esta obra magnífica de caridad. Las Luisas de Marillac, damas y señoritas de esta capital han trabajado con éxito este sector específico. Los Jóvenes Antonianos de raigambre y solera caritativa, la Asociación palentina de Caridad, Institución local de fama merecida, Congregación de Hijas de María con sus patronatos de sirvientas y obreras, la Acción Católica, por medio de sus Escuelas dominicales, de sus Catequesis parroquiales de Mujeres, por medio de sus Secretariados de Caridad han cultivado provechosamente esta parcela de apostolado.

Las campañas de Navidad, fomentadas y sostenidas después por las mismas autoridades civiles han recogido miles y miles de pesetas para artículos alimenticios en esos días de intimidad y alegría familiares.

Sus repartos y distribuciones de ropas al final de los cursos, su ayuda económica a los necesitados, ha seguido siempre el ritmo de la cortedad y tacañería de no pocos católicos.

Cifrar las cantidades repartidas, sería hacer un cálculo acaso erróneo y desigual, para cada una de las muchas Asociaciones de Caridad, que trabajan con noble emulación, pero con evidente desarticulación e independencia, en esta obra meritísima y genuinamente católica.

Campañas de moralidad pública

Durante el largo intervalo de vacante episcopal, el entonces ilustrísimo señor Vicario Capitular de la Diócesis y hoy Deán y Vicario del Obispado doctor don Victoriano Barón Rodríguez, dispuso también diversas campañas de A. C., que las autoridades palentinas protegieron y ampararon cumplidamente.

Los Consejos diocesanos femeninos pero de un modo especial, el de las Jóvenes, recibieron consignas de la Jerarquía para iniciar trabajos en pro de la modestia femenina en el vestido, en las playas, en los bailes, etcétera.

Grupos de jóvenes propagandistas de A. C se desplazaban a los pueblos principales de la provincia para hablar en nombre de la Iglesia y de la Patria, de la austeridad que debía usar la mujer española en tiempos de crisis económica mundial.

En las fiestas de imposición de insignias a las Jóvenes de A. C., las oradoras comentaban las normas de modestia femenina en el vestido.

La autoridad palentina siempre ha estado al lado de la A. C. para vigilar la moralidad pública. Una denuncia comprobada, unas indicaciones amistosas, unos ruegos confidenciales bastaban muchas veces para resolver algún conflicto local de esta índole.

En la memoria de todos está aquel cursillo o serie de conferencias pro modestia femenina, que culminaron en un brillante acto en el Teatro Principal, donde el público palentino escuchó la palabra cálida y bella de la Presidenta Nacional de la Juventud Femenina de A. C., señorita María Madariaga.

Y no en actos espectaculares, sino en reuniones íntimas y en conversaciones privadas se hacía una labor constructiva.

Las Juntas de Menores, de protección a la mujer, de trata de blancas, que aunque no son organismos de A. C. han colaborado con ella y han recibido de ella sus mejores miembros y más acertadas inspiraciones, son testigos de esta verdad.

Cierto, que no se han suprimido todos los abusos y se han remediado todos los casos, pero quién duda que se ha trabajado con eficacia en la medida de las pequeñas posibilidades nuestras.

Campañas generales de propaganda de A. C.

Con la mayor libertad, de la que la A. C. ha procurado hacer el mejor uso, se ha venido sembrando la Diócesis entera de propaganda de nuestra Obra apostólica.

Por docenas se han celebrado cursillos, lo mismo de los jóvenes, que de las Jóvenes, de las Mujeres y de los Hombres, por docenas acaso también, las Asambleas de cada una de las Ramas.

Asambleas de carácter diocesano, donde hemos reunido cientos y cientos de asociados de la capital, con la intervención de destacados elementos de nuestra A. C. y casi siempre presididas por nuestras autoridades.

Las juventudes de uno u otro sexo se han destacado de un modo preferente por sus concentraciones comarcales. Las Jóvenes de A. C. han venido celebrándolas con un éxito creciente. Osorno, Palencia, Peñafiel y Baltanás han reunido millares de muchachas de todos los pueblos limítrofes, que en autocares, trenes y carros se han volcado en aquellos centros arciprestales.

Daba gusto y consuelo inexplicable ver salir una muchachada alegre y bulliciosa con sus blancas banderas y sus insignias azules camino de la Iglesia para la misa parroquial o camino del Salón, para el acto público.

Los cánticos, los aplausos, los vivas, formaban una música deliciosa, que animaba y enfervorizaba a la juventud femenina y contagiaba al resto del pueblo.

Cada propaganda de esta índole ponía en movimiento todo el vecindario propio y los de sus poblaciones limítrofes.

Junto a este proselitismo clamoroso, ha ido siempre unida esa captación más sencilla y familiar en los diferentes viajes o visitas a los Centros.

Los autocares del Parque Móvil de los Ministerios nos han prestado constantemente inapreciables servicios.

Raro es el pueblo importante de la Diócesis, que no haya sido visitado por algún Consejo de Acción Católica en plan de propaganda.

Campaña por las víctimas de la guerra

Omitimos, porque está en el ánimo de todos, como la Acción Católica, desde el principio de la Cruzada de Liberación, siempre se halló al servicio de la Patria.

Ella, por medio de sus mujeres y señoritas abrió aquellos célebres talleres militares donde se confeccionaron durante más de dos años millares de prendas de abrigo.

Las estadísticas de aquellos días habían con la elocuencia abrumadora de los números, los cientos de miles de pesetas ahorradas a la Patria por el trabajo obscuro y silencioso de nuestros miembros de A. C.

Ella, se encargó durante cerca de tres años, de la cuestación famosa del plato único, contribución de guerra que tanto aliviaba las cargas económicas de la nación, arbitrando diferentes medios para su recogida: primero en centros especiales, después domiciliariamente, y, por fin, centralizando los servicios en la Junta de Beneficencia.

La Acción Católica Diocesana organizó también aquel magnífico Ropero parroquial, donde se confeccionaron y se arreglaron cientos de casullas, de albas, de purificadores y amitos, sabanillas, corporales, cubre-copones, etcétera, destinados a las provincias que más sufrieron la devastación roja.

Se dice muy pronto, pero cuesta mucho trabajo reunir piezas tan variadas y difíciles como los ornamentos y vestiduras litúrgicas, algunas tan desgarradas y rotas y otras tan deshechas, que habrá que rehacerlas y confeccionarlas de nuevo.

Todo sirvió para Dios y la Patria empobrecida, vestidos lujosos de señoras llenos de ilusiones y recuerdos de mejores días, mantillas y encajes primorosos, sábanas y sobrantes, trozos de tela aprovechable, etc., etc.

Mas la caridad cristiana, universal por naturaleza, se extendió al mundo entero cuando la guerra mundial dejó desoladas muchas naciones de la vieja Europa.

Respondiendo al llamamiento de Pío XII, el insigne Prelado palentino, hoy esclarecido Obispo de Oviedo, doctor Lauzurica, encargó a la Acción Católica un nuevo trabajo de apostolado: la recaudación de fondos en favor de las víctimas de la guerra.

Dos meses de propaganda intensa de Prensa y Radio, dos meses de distribución de millares de octavillas, dos meses de movimiento incesante de la A. C., dieron el fruto de cerca de *ciento cincuenta mil pesetas* recogidas por nuestros Centros y miembros de Acción Católica en toda la Diócesis.

Campaña en favor del Seminario

No ha sido el Seminario la preocupación exclusiva de los tiempos presentes.

Proyectando nuestra mirada, como lo venimos haciendo, de catorce años a esta parte veremos que el Seminario fué también la obra predilecta del doctor González, por no citar más que un Prelado de esta época. Entonces comenzó la A. C. sus primeros trabajos en favor de nuestro Centro docente eclesiástico.

Y no era sólo el hecho material de buscar unas pesetas, con las cuales aliviar el déficit, cada año más crecido del mismo, era, sobre todo, crear el ambiente, el clima propicio, la conciencia de los fieles en torno de este problema: de que el ser seminarista era el mejor don que Dios podía otorgar a una familia, y que el Seminario era una Institución que no podía ser extraña a ningún católico consciente de sus deberes.

Esa doble propaganda perfectamente objetiva y exacta, persiguió la Acción Católica en sus campañas.

Para ello utilizó los recursos de que disponía.

La Juventud Femenina de A. C. adquirió un modesto documental cinematográfico, que entonces era una conquista magnífica de la propaganda y le hizo proyectar y rodar en numerosas salas de espectáculos.

Antes o después del «film», se pronunciaban discursos y poesías a cargo de nuestros equipos de jóvenes propagandistas.

Y siempre, con los sermones de la mañana o de la noche en torno de las excelencias y grandezas del sacerdote y, por consiguiente, del seminarista, se iba dejando la buena semilla del respeto, de la estimación y del interés en favor del Seminario.

Los carteles, las octavillas, la Prensa y la Radio se les hizo también servir para esta magnífica empresa.

Claro está, que los frutos maduros se recogieron después.

El Excmo. Sr. Dr. Lauzurica, con una acertada visión de la propaganda y un sentido práctico de la organización, supo utilizar otros resortes más eficaces, que han cristalizado en la creación de un Seminario Menor y en las mejoras del Seminario Mayor, introducidas con depurado y exquisito gusto.

Campaña en pro de los niños austriacos

Aunque el iniciador de ella fué el Prelado doctor Lauzurica, se está realizando bajo el signo del nuevo pontificado.

El doctor Souto y Vizoso, que felizmente rige los destinos de la diócesis de San Antolín, desde hace muy pocos meses, ha querido inaugurar sus tareas pastorales con una obra eminentemente de bondad y de amor: la acogida de los niños austriacos.

La Acción Católica Diocesana y más en concreto, las Jóvenes, han comenzado sus trabajos de propaganda.

Como siempre, la Prensa y la Radio están a la vanguardia de toda actividad cívico-religiosa.

Sus columnas y sus micrófonos se han honrado repetidas veces con sueltos y artículos periodísticos del Consejo Diocesano de A. C.

Cartas circulares a domicilio y octavillas repartidas por las calles han sembrado el suelo de las poblaciones más importantes de la diócesis, de esta simiente bendita de caridad y solidaridad cristiana en favor de víctimas inocentes de la gran guerra.

Todo ello sería nada o muy poco si no hubiese precedido la palabra respetable y autorizada del nuevo Prelado doctor Souto y Vizoso, ungida de ternura y cariño, que por medio de DIARIO DIA y «Boletín Eclesiástico» y en las alocuciones de la Sabatina ante la Patrona de Palencia, ha venido preparando y allanando los caminos de esa propaganda callejera.

Hasta ahora, y apenas si ha comenzado, son ya «treinta» las peticiones que la Juventud Femenina de Acción Católica tiene registradas en sus ficheros.

Y con esto ponemos fin, no al relato de todas las actividades de la Acción Católica Diocesana, sino a algunas exteriores y acaso las menos importantes, ya que las interiores y principales de formación y mejoramiento espiritual por círculos de estudios y por prácticas piadosas, esas sólo las conoce Dios, que sabrá bendecirlas en esta vida con abundancia de gracias y sabrá pagarlas en la otra con riqueza de méritos.

ZACARIAS GAMA
Consiliario Diocesano de A. C.

LAS ALMAS SE ACERCAN A CRISTO

En el ambiente sereno en que la vida religiosa viene desarrollándose, desde hace más de diez años, en nuestra Patria, una de las instituciones auxiliares de la Iglesia que más hondo arraigo y mayor expansión alcanzó, es la Acción Católica.

No es nuevo, como todos saben, este apostolado seglar. El cristianismo engendró siempre en su seno utilísimas cohortes en defensa de la piedad y de la caridad cristianas. La Iglesia está siempre concorde consigo misma, y al propio tiempo con las diversas generaciones de que es maestra. No es, se ha dicho, la mole inorgánica formada de la yuxtaposición de elementos; es la vivaz planta que sembró Cristo y cuyo cuidado exterior dejó a los hombres, si bien auxiliada interiormente por el Espíritu Santo.

En nuestra Diócesis palentina se acusa un espléndido desarrollo de esa obra tan recomendada por los Romanos Pontífices, que, de no malograrse, ofrece halagüeñas esperanzas de un renacimiento espiritual. Sería notoria injusticia desconocer que en ese hecho consolador, general en España, tiene parte la legislación cristiana del poder público y el respeto que observa hacia la religión y su culto.

Sin ignorar que hay siempre en la sociedad un gran sector que, o por la fragilidad de sus condiciones o por el peso de sus intereses y necesidades, más fuertes que aquéllas, miran siempre a las alturas del poder para alinearse según sus cánones, y sin dar por metal precioso todo lo que circula y brilla, salta a la vista que la religión ha penetrado en zonas antes cerradas a su influencia y que remueve cada día en muchas almas el mantillo que los afanes, preocupaciones y resabios posaron en los espíritus.

La Acción Católica en nuestra Diócesis es un exponente no débil de ese hecho. Ha corrido por la mayor parte de los pueblos palentinos el fuego del ideal de Cristo que lleva en su seno inmenso el transporte del amor y la actividad del sacrificio. En muchas almas ha roto la Acción Católica, y no es poco, el encanto falaz del respeto humano. Muchedumbres de jóvenes y hombres de todas las clases sociales se han detenido a escuchar el llamamiento generoso de la Acción Católica, han comprendido que no le basta al cristiano ser la luz y que era necesario, después de llenarse de sus resplandores, conducir éstos a todas las almas. Y lo que es nuncio de mayores venturas en el orden religioso, es que muchos espíritus han cambiado de estilo de vida, se ha acercado a Cristo con mayor rendimiento y sus relaciones con Dios son más frecuentes, más sinceras, menos superficiales y rutinarias.

No se han desvanecido del todo los prejuicios y sombras que pesan sobre la Acción Católica. A los que en ella trabajan no debe ocultárseles que para desvanecer injustos recelos no basta aportar ideas, es necesario derrochar amor. Al amor verdadero, a la caridad, nadie le resiste y contra el mismo no existen argumentos, pues como una llama se apodera de la masa humana. Siempre con la Iglesia y según su espíritu. Esta es la garantía de la Acción Católica. La Iglesia no se aparta de la línea que conduce a su objeto. No se extravía hacia la derecha, ni hacia la izquierda. Ignora las concesiones injustas, a la vez que las contradicciones excesivas. El Espíritu Santo habla por ella y no se turba.

En la batalla que se libra entre la fe y la negación, escribía Ernesto Hello, cada cual tiene señalado su sitio, grande o pequeño a nuestros ojos, siempre inmenso a los ojos de Dios. El cielo aguarda de todos los cristianos una palabra decisiva, sí o no. Ante espera semejante, la indiferencia es la más inexplicable, la más prodigiosa de las locuras.

VICENTE MATIA
Canónigo Magistral
Delegado diocesano de Acción Católica

Afiliadas a las Juventudes Femeninas de Acción Católica, que intervinieron en una fiesta celebrada recientemente en las Madres Nazarenas

EL COMPROMISO DEL AÑO SANTO

Sellado pública y solemnemente por los Hombres de A. C. de Palencia

El pasado domingo, 29 de Enero, los Hombres y Jóvenes de Acción Católica de Palencia sellaron públicamente, a los pies de la Patrona de Palencia el «Compromiso del Año Santo», ofreciendo en este Jubileo universal de purificación y santificación, según las intenciones del Romano Pontífice:

1) **Peregrinar a Roma con austeridad y devoción o en todo caso, realizar Ejercicios Espirituales, un sincero deseo de reparación y reforma espiritual.**
2) **Rezar diariamente la oración del Año Santo, y luchar contra la paganización de la vida con el ofrecimiento de actos de mortificación y penitencia.**
3) **Rechazar la codicia, «tentación fácil de los tiempos difíciles», en palabras del mismo Papa a los españoles, «eliminando rigurosamente los beneficios de dudoso e injusto origen y luchar contra la codicia de los demás.**
4) **Actuar con toda autoridad y amor como cabeza de familia, dando ejemplo de fortaleza cristiana y moderación en lo superfluo, vigilando la educación de su prole.**
5) **Participar personalmente cada uno donde se encuentre colocado, en la lucha por la justicia social.**

La aceptación del «compromiso» fué realizada en una Misa de Comunión, oficiada por el Prelado Doctor Souto Vizoso, sumándose a la promesa los socios de todas las Cofradías y Organizaciones religiosas palentinas.

M.C.D.2022

25 Años Santos ha celebrado la Iglesia

"TU ES PETRUS"

La escena ocurrió en Cesárea de Filipo. Y nos la narra con divina unción San Mateo en su Evangelio (XVI, 13-18).

"Luego que Jesús hubo efectuado la curación milagrosa de un ciego en Betsaida, se dirigió acompañado de los Apóstoles y seguido de las turbas a recorrer los pueblos de Cesárea de Filipo.

Cuando el Salvador se hubo acercado a la ciudad, se retiró con los Apóstoles a un sitio solitario, y aún de ellos se apartó algún trecho para orar, lo que acostumbraba a hacer siempre que se preparaba a ejercer algún acto solemne de su ministerio entre los hombres.

La obra que se preparaba entonces era elegir entre sus discípulos el que había de ser cabeza de todos los demás, encomendándole el cuidado de todos ellos y el gobierno supremo de la Iglesia.

Luego que Jesús hubo concluido su oración, volvió a reunirse con sus discípulos a los cuales dirigió la siguiente pregunta:

—¿Quién dicen los hombres que es el Hijo del Hombre?

Ellos respondieron:

—Unos dicen que Juan el Bautista; otros que Elías; otros que Jeremías; otros que alguno de los antiguos profetas que ha resucitado.

Y Jesús les dijo:

—Y vosotros, ¿quién decís que soy yo?

Respondió Simón Pedro, con la mayor prontitud diciendo:

—Tú eres el Cristo, el Hijo de Dios vivo.

Y Jesús le dijo:

—Bienaventurado eres, Simón, hijo de Juan; porque no te lo reveló la carne ni la sangre, sino mi Padre que está en los Cielos. Y yo te digo que TU ERES PEDRO Y SOBRE ESTA PIEDRA EDIFICARE MI IGLESIA Y LAS PUERTAS DEL INFIERNO NO PREVALECERAN CONTRA ELLA". "Y A TI TE DARE LAS LLAVES DEL REINO DE LOS CIELOS, Y TODO LO QUE ATARES SOBRE LA TIERRA, SERA TAMBIEN ATADO EN LOS CIELOS, Y TODO LO QUE DESATARES SOBRE LA TIERRA, SERA TAMBIEN DESATADO EN LOS CIELOS".

Cristo confería a Simón el Primado de la Iglesia, que fué refrendado después de la Resurrección:

—Apacienta mis ovejas, ordenó el Señor a Pedro (S. Juan, XXI, 15-19).

Cristo se iba al Padre, pero dejaba a su Vicario en la tierra, confiándole su barquilla: "Te haré pescador de hombres".

San Pedro puso su cátedra en la Ciudad de los Césares, junto a la Vía Nomentana. Allí, como Cristo, fué crucificado, sobre la colina Vaticana, a la orilla derecha del Tiber. Y allí estuvo su tumba. Y allí —a través de persecuciones, guerras, invasiones, herejías, cismas y destierros— permanece hoy Pedro, en la persona de su 262 sucesor, S. S. Pío XII, fijo, con sereno ademán de eternidad. Pasan los tiempos y los hombres. Sucumben los imperios y las instituciones y el Papado —institución divina, roca infrangible, como decía San Juan Crisóstomo— sigue firme entre las tormentas de los siglos, ahincada en la Historia y encima de ella por la palabra y la promesa del Redentor:

"Tu es Petrus et super hanc petram aedificabo Ecclesiam meam".

El primero fué convocado en 1300 por Bonifacio VIII

"Numerosi comme stormi di uccelli"--como bandadas de pájaros, al decir de Santa Brígida--señores y vasallos, castellanos y hombres de la gleba han acudido siempre a la cita jubilar, de todas las partes del mundo

Tres veces se suspendieron: en 1800, por hallarse el Papa en el exilio y en 1850 y 1875, en vista de la crítica situación política de Roma

En este Año Santo se calcula que pasen de venticinco millones los peregrinos

El origen del Jubileo cristiano es muy antiguo, en el sentido que la peregrinación a Roma la practicaron los fieles desde los tiempos más remotos de la Iglesia, una vez conseguida por ésta su libertad. Pero en la forma de Año Santo o Jubileo General existe desde una fecha que se conoce exactamente. A requerimientos de las masas cristianas, lo instituyó el Papa Bonifacio VIII, en el año 1300, por la bula "Antiquorum". Concedía una indulgencia plenísima --"non solum plenam et largiorem, immo plenissimam"-- a todos los peregrinos que desde la Navidad del año 1299 a la del año 1300 hiciesen quince visitas a las basílicas de Roma.

Establecía aquella bula de Bonifacio VIII que cada cien años tendría lugar el Año Santo una vez. Pero si un siglo es muy poco en la vida de la Iglesia, es mucho en la de los individuos. Empezaron a llegar al Papa súplicas de que el Jubileo General se celebrase cada cincuenta años, a fin de que pudiera aprovechar de sus beneficios la mayor parte de los fieles. Clemente VI, por la bula "Unigenitus Dei Filius", dada en 1343, anunció que 1350 sería Año Santo, y que en adelante cada cincuenta años habría Jubileo. Aun pareció plazo excesivo. Hasta que, por fin, en 1470, Pablo II dispuso que se celebrara cada veinticinco años.

En el año 1500 Alejandro VI señaló que las basílicas visitadas por los peregrinos para ganar la indulgencia jubilar fuesen las cuatro que hoy se visitan: San Pedro, San Pablo, Extramuros, San Juan de Letrán y Santa María la Mayor.

El éxito de los Años Santos ha ido creciendo. El de 1925 fué resonante. Se espera que le supere éste de 1950. El prestigio de la Santa Sede, cada vez mayor, las circunstancias angustiosas por que atraviesa el mundo y la reinante confusión ideológica que incita a muchas inteligencias a buscar la verdad, hacen que incluso fuera del campo católico se interesen muchas personas por esta solemnidad del Año Santo.

Un Papa español: Alejandro VI en 1500 estableció el rito de la apertura de la "PUERTA SANTA"

Aquel Jubileo fué ganado por el Duque de Gandía y el "martillo del Interanismo", Ignacio de Loyola

El primer Año Santo, como dejamos indicado, fué el convocado en 1300 por Bonifacio VIII. Una riada de dos millones de hombres llegó entonces a Roma; bajaban desde las pendientes abruptas de los Alpes; llegaban desde las nieblas del Támesis o de los dulces paisajes de Bretaña y Normandía; surcaban el mar los galeones desde las costas luminosas de España o de Grecia. Y aquella multitud traspasada de fervores, se arrodillaba en el monte Mario besando la tierra. Señores y vasallos, castellanos y hombres de la gleba, pintores y herreros, músicos y labradores..., a pie, en carros, en caballos, llevando a hombros a los ancianos o niños, daban a Roma una fantástica sensación de colmena, mientras por la noche las rúbricas de fuego de las antorchas iluminaban las ruinas de Augusto, y aquella Humanidad triunfante dormía sobre las gradas del Coliseo, entre la humedad de las catacumbas de San Calixto o bajo los pinares de los arrabales romanos. Fué entonces cuando llegó a Roma, confundido entre la multitud, aquel otro romero que hizo un día la más maravillosa peregrinación ideal, el único hombre que logró "salir del infierno": Dante Alighieri, poeta del Renacimiento, lleno de visiones de la "Divina comedia".

Los intervalos entre cada Año Santo, que, según hemos dicho, fueron al principio de cien años, se redujeron entonces a cincuenta y luego a veinticinco por Clemente VI y Pablo II respectivamente.

Desde 1300, fecha del primer jubileo, hasta el año en puertas de 1950, la Iglesia ha celebrado veinticinco Años Santos.

En 1350 figuraron en la peregrinación Santa Brígida y Santa Catalina, su hermana, en 1450 los romeros eran "numerosi comme stormi di uccelli" --numerosos como bandadas de pájaros--; los peregrinos habían de cruzar el puente de Sant'Angelo, y fué tal su número, que el puente se hundió, resultando muertas doscientas personas y otras muchas heridas. En aquella fecha visitaron Roma los reyes de Suecia y de Nápoles; en 1475, peregrinó el rey Cristián de Dinamarca.

Bajo el pontificado de Alejandro VI, en 1500, fué establecido el rito de apertura de la Puerta Santa. El Año Santo de 1550 es conocido con el sobrenombre "de la Caridad", en recuerdo del apóstol de Roma, San Felipe Neri; entonces ganó el jubileo, al frente de otros treinta caballeros, el duque de Gandía; estaban en Roma el "martillo español del luteranismo", Ignacio de Loyola, Miguel Angel y Vasari. En 1625 peregrinó el rey de Suecia.

La Archicofradía de la Stma. Trinidad, creada por San Felipe Neri, para buscar alojamiento a los peregrinos

Naturalmente, en aquellos primeros Años Santos la organización era bastante deficiente; muchos peregrinos llegaban a la Ciudad Eterna en un estado realmente lastimoso: desfallecidos, con los pies llagados, rotos sus vestidos e incluso diezmados por la peste, el hambre y el frío. En Roma dormían en calles, plazas y campos, cada cual donde podían, hasta que San Felipe Neri fundó la Archicofradía de la Santísima Trinidad, que se ocupaba de buscar alojamiento a los peregrinos.

DE BAVIERA A ROMA con una cruz sobre los hombros de 160 libras de peso

Raimundo Giuliano, "romero de Cristo"

De algunos peregrinos ha quedado memoria. Así de Raimundo Giuliano, que partió un día de su patriarcal aldea alemana de Baviera rumbo a la Ciudad Santa, llevando en sus hombros una cruz de 160 libras de peso. Desde el primer día de abril de aquel 1650 --tiempos de Inocencio X-- hasta el 31 de agosto, durante cinco meses justos, aquel peregrino llevó su cruz sobre los primitivos caminos de la época, cruzando ríos sin puentes y desfiladeros impresionantes, salvando la gigantesca muralla de los Alpes, iluminado por la sed de los romeros de Cristo.

Llega luego el jubileo de Clemente X --1675--, en el que los peregrinos pueden ya admirar el genio de Bernini en San Pedro y que puede considerarse, según el historiador Misciatelli, como "la culminación de un período histórico. Una imagen espléndida que ilustra el último capítulo de un rico volumen de arte barroco cerrado para siempre".

"Siguiendo el ejemplo de la "Trinità", otras organizaciones pusieron al servicio de los peregrinos sus hospitales y hospicios e incluso sus mesas. Según relato del mismo Misciatelli, sólo la Cofradía del Santísimo Crucificado atendió a millares y millares de romeros que eran acomodados en el Palazzo di Loreto, en el Campo Marzio, entre tapices y lámparas. Las mesas aparecían cargadas de toda clase de alimentos y todas las noches varios Prelados, eclesiásticos y nobles acudían a servir la mesa a los peregrinos.

En este mismo año de 1675 llegó a Roma un mantuano llamado Bartolomeo Ceccone, que en los ciento cuatro años de su vida había hecho sesenta peregrinaciones; el Papa le recibió dos veces y le colmó de medallas e indulgencias.

Las conversiones en los Años Santos fueron siempre muy numerosas. En 1575, doce herejes principales, admirados ante el fervor del pueblo, pidieron el bautismo. En 1600, veintiocho protestantes y cuatro mahometanos se convirtieron. En 1675, ingresó en la Iglesia el príncipe Gabriel de Transilvania, con muchos turcos, calvinistas y luteranos de nota. En plena misa pontifical de Inocencio X, un hugonote se lanzó a los pies de Su Santidad suplicando que se le admitiese en la Iglesia.

En aquellos primeros Años Santos, sin la Humanidad invadida por la actual ola de materialismo, Roma vivía en "una atmósfera de retiro espiritual -- dice Tuetter --, excluyendo las diversiones mundanas: se acababan los bailes, se clausuraban los teatros y los juegos eran prohibidos, incluso la lotería".

Años Santos supendidos

La celebración del Año Santo no ha sido constante y regular; circunstancias políticas y religiosas alteraron su orden natural. El II Año Santo se celebró en Roma sin el Papa, pues éste--Clemente VI--estaba en Avignón. En 1800 hubo de suspenderse el jubileo; el Papa estaba en el exilio, y toda Europa había sido invadida por Napoleón. La crítica situación política de Roma obligó a Pío IX a suspender los jubileos de 1850 y 1875.

En 1900, León XIII lo restableció con todo esplendor y él mismo, pese a sus noventa años, abrió la Puerta Santa en la Nochebuena de 1899.

En sólo diecisiete años de pontificado, Pío XI asistió a tres Años Santos: el normal de 1925, en que se instituyó la fiesta de Cristo Rey; el del L aniversario de su ordenación sacerdotal en 1929 y el de 1933, fecha del XIX centenario de la Pasión y muerte del Señor.

"EL PAPADO ES LA MAYOR FUERZA JERARQUICA DEL MUNDO" (R. di Cesse)

Desde aquel 1900, en el que ya Perosi escribía sus mejores páginas de música sacra, en que llegaron peregrinos de todos los continentes --ante lo que Raffaele di Cese decía que "el Papado es hoy la mayor fuerza jerárquica del mundo"--, el Año Santo recobra su antigua universalidad. En 1925 --el año de nuestra primera peregrinación a Roma--, un millón cien mil extranjeros visitaron la ciudad de los Papas. Utilizaron el tren 960.000; 40.000 lo hicieron en vehículos de carretera y 100.000 en barco. A esta cifra hay que añadir la de los italianos, más difícilmente calculable, pero que ascendió a varios millones.

En este XXV Año Santo de 1950 se habla de que más de veinticinco millones de peregrinos ganen el Roma el jubileo. Pero no nos dejemos ganar por lo casi astronómico de la cifra. No es lo más importante que veinticinco millones de hombres sientan en sus almas la llamada del Señor, sino que todos sepamos ganar ese estado de gracia, que hagamos penitencia y no turismo, que volvamos a Roma como una poderosa minoría rectora, para comunicar a todos los hombres la santidad de nuestro estado, apóstoles de Cristo y ganar para Dios la paz de los hombres y la paz de las conciencias.

SIGNO

Año Santo, Año de Paz

Oración para el Año Santo

Compuesta por Su Santidad

Dios omnipotente y eterno, con toda el alma te damos gracias por el gran don del Año Santo.

¡Oh Padre Celestial!, que todo lo ves, que escrutas y gobiernas el corazón de los hombres, hazlos dóciles en este tiempo de gracia y de salud a la voz de tu Hijo.

Que el Año Santo sea para todos un año de purificación y de santificación, de vida interior y de reparación; el año del gran arrepentimiento y del perdón.

Da a los que sufren persecución por la fe tu espíritu de fortaleza para unirlos indisolublemente a Cristo y a su Iglesia.

Protege, Señor, al Vicario de tu Hijo en la tierra, a los Obispos, a los sacerdotes, a los religiosos, a los fieles. Haz que todos, sacerdotes y seglares, adolescentes, adultos y ancianos, formen en estrecha unión de pensamientos y de afectos, como una sólida roca contra la cual se quebrante el furor de tus enemigos.

Enciende tu gracia en todos los hombres el amor hacia tantos desventurados a quienes la pobreza y la miseria tienen reducidos a una condición de vida indigna de los seres humanos.

Despierta en el alma de cuantos te llaman Padre, el hambre y la sed de la justicia social y de la caridad fraterna en las obras y en la verdad.

«Da, ¡oh, Señor!, la paz a nuestros días», paz a las almas, paz a las familias, paz a la patria, paz entre las naciones. Que el arco iris de la pacificación y de la reconciliación cubra bajo la curva de su luz serena la tierra santificada por la vida y la pasión de tu divino Hijo.

Dios de todo consuelo, profunda es nuestra miseria, graves son nuestros pecados, innumerables nuestras necesidades; pero es más grande nuestra confianza en Tí. Convencidos de nuestra indignidad, ponemos fielmente nuestra suerte en tus manos, uniendo nuestras débiles plegarias a la intercesión y a los méritos de la gloriosísima Virgen María y de todos los santos.

Da a los enfermos la resignación y la salud, a los jóvenes, la fortaleza de la fe; a las jóvenes, la pureza; a los padres, la prosperidad y santidad de la familia; a las madres, la eficacia de su misión educadora; a los huérfanos, la tutela afectuosa; a los prófugos y prisioneros, la patria; a todos, tu gracia como anticipo y prenda de la eterna felicidad en el cielo. Amén.

PIO PP. XII

"Da, Señor, la paz a nuestros días"

—¡Oh aquel día cargado de siglos en que el mundo
se sintiera asombrado de verse mudo y limpio;
después de todo muerto,
todo recién nacido.

Sobre la tierra ahita de sangre y explosiones
la paloma del Arca otra vez ha salido.
Ahora, sobre el galope de la muerte y la guerra;
sobre los campos rojos, sobre los rojos ríos.
Cuando el vaho de la podre y el humo de las bombas,
ha extinguido el humilde resplandor de los cirios.
Cuando en cada máquina y en cada bocacalle
se agazapa el peligro...
ahora, que las miradas saltan girando locas
en el hombre intranquilo,
y a pesar de todo nos clavan en la tierra,
vieja ergástula, sin ansia de evadirnos.
Cuando todos los siete pecados capitales
nos desangran el alma con sus siete cuchillos.
Ahora que están los puños tremantes de rencores,
sujetando raíces de sombra y de delirio.
Cuando sienten las torres temor del rascacielos,
o el avión gritando como un cóndor herido.
Si el silencio no sabe más que de soledades
o ceños contraídos;
si la espuela del odio clavada en nuestros lomos
hasta la misma entraña se ha metido
y está la carcajada loca de las ciudades
ronca de desafío,
¿cómo hallar, palomica, sobre el mundo
tu ramita de olivo?...

La envidia de Caín brota muy honda,
y tiene el odio nuestro muchos siglos.
Lo confesamos:
Nosotros con el cuerpo dolorido
de estar agazapados esperando al hermano
para el salto felino;
nosotros jadeando de rabia y de venganza,
no podremos pedirtelo.
Por Tu Año Santo, plegaria de la Paz,
¡Señor, TE LO PEDIMOS!...
Da paz a nuestros días:
Paz en los hombres, paz consigo mismos;
pon la paz en sus ojos
de los paisajes limpios;
paz para sus oídos hastiados
de estrépito y ruido;
sobre su corazón, sobre su carne abierta y desgarrada
pon tu soplo de alivio.
Paz en las cosas todas;
la máquina, los montes y los ríos,
los vientos y los mares;
paz en las esperanzas y el recuerdo,
¡Tu Paz, sobre los muertos y los vivos!...

Paz que no sea desazón ni angustia,
sino fecundo laborar tranquilo,
que a la vez que trabaja, sueña y ama
y espera el día de reinar contigo,
a la vez que, Señor de los Ejércitos,
eres DIOS de las flores y los niños.
POR TU AÑO SANTO, PLEGARIA DE LA PAZ
¡SEÑOR TE LO PEDIMOS!...

Por tus trescientas sesenta y cinco caricias
para alcanzar la altura del remanso escondido,
para ver las auroras de DIOS sobre las sombras,
y el escelso silencio gustar sobre los gritos
de los hombres, infantes que en su senda
a vueltas con la vida se han perdido;
y en esta pequeñez del tiempo nuestro,
se han cerrado como en un laberinto,
sin ansias de horizontes, ni praderas
lozanas donde mueren los caminos.
Por tus trescientos sesenta y cinco capullos de la altura
donde tantos hermanos en paz consigo mismos,
con los hombres y el cielo, con las cosas
y el eterno fluir de los caminos,
gozan suprema calma...
¡UN AÑO SANTO anclado
en las arenas de oro de un remanso infinito!...

M. CARRION GUTIEZ

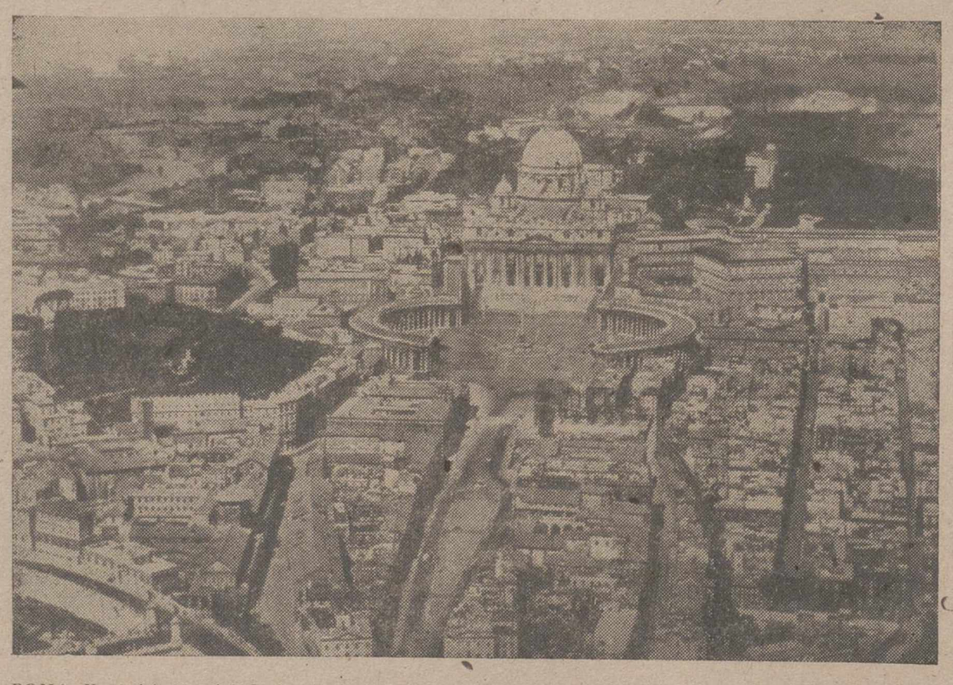

ROMA.--Una vista parcial de la ciudad. Al fondo, en el centro, la Basílica de San Pedro, residencia de Su Santidad el Papa.—(Foto CIFRA)

"España siempre católica..."

Cuántos amigos míos que tuvieron la dicha de estar en Roma y ser recibidos por el Santo Padre, me decían que son momentos de emoción inefable. Hoy ya no creo por el testimonio de los demás: yo mismo lo he sentido, lo he vivido.

Setenta Padres de la Compañía de Jesús tuvimos el honor de ser recibidos por el Santo Padre. Nos trasladamos a Castelgandolfo y ocupamos una de las salas destinadas a audiencias especiales, cuyo sobrio y elegante decorado nos presenta recuerdos del gran Papa Pío XI.

La espera transcurre en un ambiente recoleto y anhelante, interrumpido un momento por el campaneo armonioso de un reloj antiguo, que anuncia las once de la mañana.

Estos minutos de espera, mientras el Papa --según nos dicen-- está ocupado en audiencia privada con un diplomático, nor sirven para encender los reflectores de la fe con los que podremos contemplar a este hombre único en su verdadera luz: es el sucesor de San Pedro...; es el Representante de Jesucristo en el mundo...; es el Rey supremo en el orden de las almas...; es el Vicario de Dios...

En esto se abre la puerta y los que están frente a ella se postran de rodillas y todos nos arrodillamos y rompemos a aplaudir.

Se inclina sonriente tendiéndonos las manos e invita a levantarnos.

Cuando me vi ante el Papa, cuando me arrodille y tomé y besé la mano que él me tendía, apenas fui dueño de mí mismo ni pudieron mis labios pronunciar una palabra siquiera, no fué necesario. En cuanto fui presentado y Su Santidad oyó el nombre de mi Patria, España, sin que nadie se lo pidiera, envolviéndome en su inefable mirada, dijo despacio:

--ESPAÑA... UNA BENDICION MUY ESPECIAL...

Yo sentí en mis ojos un empujón de dentro a fuera que no pude contener cuando al despedirse el Santo Padre exclamó con un acento íntimo, conmovedor, que jamás podré olvidar:

--ESPAÑA, SIEMPRE CATOLICA...

José J. Martínez, S. J.

M.C.D.2022

Más de doscientos Templos y Centros Eclesiásticos construídos o restaurados en la Diócesis de Palencia

A las obras, que han sumado bastantes millones, han contribuído el Estado y los fieles

El Seminario de Lebanza, la "Aedes Christi", la Casa Generalicia de las MM. Nazarenas, la Iglesia del Otero, la Residencia de Hijas de María Inmaculada, el Centro Mariano y dos Colegios figuran entre los nuevos edificios e instalaciones religiosas erigidos después del Movimiento

Más de 200 templos y Centros religiosos han sido construídos o restaurados en la Diócesis de Palencia, en los años que median entre el 18 de julio de 1936—fecha gloriosa de nuestro Movimiento Liberador—al 31 de diciembre de 1949.

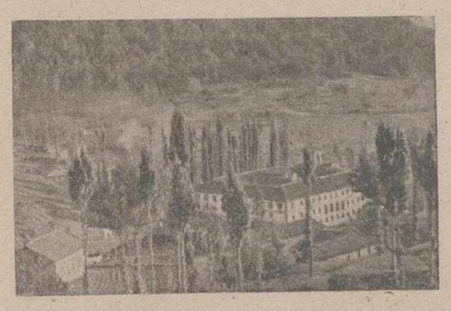

Abadía de Nuestra Señora de Lebanza, ampliada y adaptada para Seminario Menor y de Verano

Los destrozos que la pátina del tiempo o el furor de la guerra causaron en las Casas de Dios, han sido reparados, merced a esa piedad activa de los fieles palentinos y, sobre todo, a la protección destacada del Estado español y la generosidad de los fieles.

Hoy aquellas iglesias, que sobre sus crujías sentían el peso de los siglos, han vuelto a renacer airosas, mediante reformas y restauraciones que las harán desafiar nuevamente al tiempo, manteniendo viva la perennidad de una fe, que—sobre terrosas llanuras de pan llevar—sembró los campos de ermitas romeras y los pueblos de Catedrales, verdaderos arsenales de joyas artísticas, que hoy pueblan los más famosos Museos del mundo.

A la vez, como atalayas perennes de esa misma fe, han vuelto a surgir nuevos templos allí donde la furia marxista destrozó la Casa de Dios.

Este florecer de veletas y este reir de campanas que llenan los cielos palentinos enguirnaldan la «Vía Láctea» apostólica que un día siguiera nuestro Telmo, transido de ansias misioneras y que hoy alumbra—como sus fuegos transoceánicos— el ideal fervoroso de la vieja «Pallantia», a quien la tradición hace hija del mismo «Apóstol de las Gentes».

Las obras efectuadas han importado bastantes millones y han alcanzado desde el primer templo catedralicio a la última parroquia de aldea. El arquitecto diocesano don Antonio Font de Bedoya, nos las detalla:

En la capital

—Se ha reparado—nos dice, la fábrica de la Catedral, construyéndose terrazas, reformando las vidrieras artísticas, renovándose la instalación eléctrica, decorándose y pavimentando la Capilla de San Jerónimo y dotando de apliques artísticos de hierro forjado y servicio de altavoces al templo.

Asimismo se ha hecho reparación de fábrica, dotación de vidrieras artísticas e instalación de calefacción en la iglesia parroquial de San Miguel, iniciándose la reparación y conservación de la Parroquia de San Lázaro. Igualmente se han hecho reparaciones extraordinarias en Santa Marina y en Nuestra Señora de Allende el Río.

En el Barrio del Otero se ha erigido un nuevo templo, el de San Ignacio, abierto al culto ya hace tiempo.

En edificios conventuales hay que registrar: la reforma de capillas de San Francisco; la construcción de terrazas cubiertas y reparación general del edificio de la Residencia de PP. Jesuítas; construcción de la Casa Generalicia de las Hermanas Marías Nazarenas y Casa de Ejercicios Espirituales de Palencia; reparación y ampliación de la Casa Noviciado de las Hermanitas de los Pobres; reparación y ampliación del Asilo de Ancianos Desamparados; reparación de la Residencia de las Siervas de María; reforma, ampliación y consolidación del Real Monasterio de Santa Clara; adaptación de edificio y reparación para Religiosas Hijas de María Inmaculada para el servicio doméstico; reparación de Capillas en el templo parroquial de San Pablo y construcción del nuevo Centro Mariano, para Luises y Kostkas, en el patio de la Iglesia de San Francisco.

A estas obras hay que agregar las de reforma, ampliación y consolidación del Real Seminario Mayor de San José, que con las de reforma y adaptación de la Abadía de Santa María de Lebanza en Seminario Menor y de Verano, han dado a Palencia dos Centros de formación eclesiástica modelo. A ellas se entregó con el mayor ardor y entusiasmo el Dr. Lauzurica y son — ciertamente —dos frutos espléndidos de su Episcopado.

También se reformó y consolidó el Palacio Episcopal y se ha construído un edificio para vivienda del párroco, coadjutores y sacristán de la Iglesia de Santa Marina.

Al objeto de proporcionar asilo para los sacerdotes ancianos de la Diócesis, se adaptó parte del edificio del Hospital de S. Bernabé y S. Antolín, para la «Aedes Christi», en donde hoy encuentran consuelo y cuidados bastantes ministros del Señor, vencidos por los achaques de la vejez.

Queda por hacer constar en Palencia—señala el Sr. Font—la construcción de dos nuevos Colegios para la educación cristiana de la juventud: uno de los Hermanos de San Juan Bautista de la Salle y otro de las Religiosas del Santo Angel, habiendo realizado obras de reforma y ampliación también en sus Centros docentes los Hermanos Maristas y las Madres Filipenses.

En los pueblos

—Aparte de las obras ordinarias de conservación, se han verificado obras de consolidación, ampliación y reparación extraordinarias en las siguientes iglesias parroquiales de los pueblos: Autillo, Arconada, Astudillo, Amayuelas de Abajo, Amayuelas de Arriba, Amayuelas de Ojeda, Abia de las Torres, Amusco, Bárcena de Campos, Becerril de Campos, Bahillo, Baquerín de Campos, Bustillo del Páramo, Bocos de Duero, Baños de Cerrato, Báscones de Ojeda, Barrio de Santa María, Castrillo de Villavega, Castronuevo de Esgueva, Cardaño de Abajo, Collazos de Boedo, Celada de Roblecedo, Castrillo-Tejeriego, Castrillejo de la Olma, Calzadilla de la Cueza, Castrillo de Onielo, Casavegas, Cevico Navero, Camporredondo, Cubillas de Santa Marta, Cozuelos de Ojeda, Cabezón de Pisuerga, Dueñas, Espinosa de Villagonzalo, Esguevillas, Encinas de Esgueva, Frómista, Frechilla, Fuentes de Nava, Fuentes de Valdepero, Fuembellida, Gatón de Campos, Guardo, Granjas de San Andrés, Granjas de Muedra, Herrín de Campos, Hornillos de Cerrato, Herreruela de Castillería, Gozón de Ucieza, Herrera de Pisuerga, La Santa Espina, La Mudarra, Hijosa de Boedo, Ampudia, Mazariegos, Monzón de Campos, Magaz, Melgar de Yuso, Medina de Rioseco (todas las parroquias), Meneses de Campos, Moarbes de Ojeda, Miñanes, Manzanillo, Mélida de Peñafiel, Mazuecos de Valdeginate, Montealegre de Campos, Mudá, Marcilla de Campos, Nuestra Señora de la Sierra, Olmos de Ojeda, Olleros de Pisuerga, Oteros de Boedo, Olea de Pisuerga, Osorno, Osornillo, Paredes de Nava (todas las parroquias), Peñafiel, Piña de Campos, Puente Pumar, Páramo de Boedo, Padilla de Duero, Población de Campos, Pesquera de Duero, Perazancas de Ojeda, Piña de Esgueva, Palacios de Campos, Pisón de Ojeda, Perales de Campos, Peñaflor de Florida, Piñel de Arriba, Pisón de Castrejón, Quintanilla de Onésimo, Quintanilla de Arriba, Quintanilla de la Cueza, Quintanilla de Trigueros, Rivas de Campos, Requena de Campos, Revenga de Campos, Robladillo de Ucieza, Revilla de Campos, Riveros de la Cueza, Reinoso de Cerrato, San Martín de Valvení, San Mamés de Campos, San Cebrián de Campos, San Mamés de Polaciones, Santibáñez de Ecla, San Llorente del Valle, San Cebrián de Mudá, San Juan de Redondo, San Jorde de Boedo, San Cristóbal de Boedo, Santa Cecilia del Alcor, San Pelayo del Valle, Santillana de Campos, San Salvador del Valle Hornija, San Pedro Moarbes, Soto de Cerrato, Sotobañado, Santa Cruz del Monte, Santoyo, Támara de Campos, Tariego de Cerrato, Torrelobatón, Trigueros del Valle, Tamariz de Campos, Urueña, Uznayo, Vega de Valdetrono, Villamediana, Villaumbrales, Villaturde, Villasabariego, Villabermudo, Valoria del Alcor, Villanueva de los Caballeros, Villerías de Campos, Villajimena, Villovieco, Valdespina, Valbuena de Duero, Valbuena Monasterial, Villaconancio, Villalba de los Alcores, Villanueva del Rebollar, Villasarracino, Villamuera de la Cueza, Villarramiel de Campos, Valverde de Campos, Villabaruz, Villalbarca, Villabrágima, Villaherreros, Villarmentero de Campos, Villafuerte de Esgueva, Villaviudas, Villamoronta, Villalobón, Valdearces de la Vega, Villorquite de Herrera, Valle de Cerrato, Villerías de Campos, Valoría la Buena, Villaprovedo, Villagarcía de Campos, Villaescusa de Ecla, Villasexmir, Villanueva de los Infantes, Villabaquerín de Cerrato, Villanueva de los Nabos, Villavega de Micieces, Villaldavín, Ventosa de Pisuerga, Villoldo, Zorita del Páramo.

A esto hay que unir la reparación, saneamiento y consolidación del Colegio Apostólico de los Padres Salesianos en Astudillo y la reparación de otras muchas iglesias y la mayor parte de Casas Rectorales.

Capitalizar lo que han costado tantas y tan importantes obras es difícil. Suman, como dejamos indicado, millones, bastantes millones, que aunque se han obtenido por donativos de personas piadosas, de las feligresías y algunos de las mismas instituciones, sin embargo, una aportación muy interesante ha sido la del Estado, cuya política de protección a la Iglesia ha quedado patentizada también en su ayuda constante para la reconstrucción y conservación de templos y Centros eclesiásticos.

Dr. D. Francisco Javier Lauzurica y Torralba, impulsor de las Obras del Seminario y "Aedes Christi"

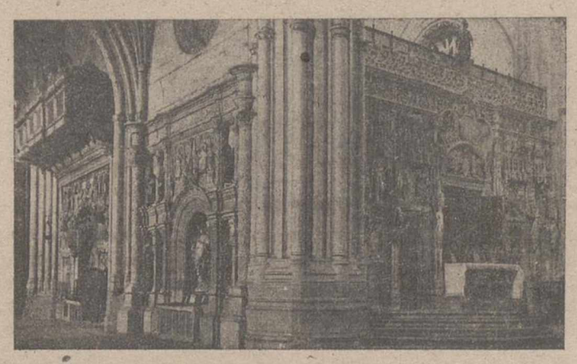

Nave de la S. I. Catedral y altar del Trascoro

Una de las últimas reparaciones verificadas en la Diócesis ha sido la de la Parroquia de San Pedro, de Frómista, donde—según parece—fué bautizado San Pedro González Telmo. Con estas obras y las proyectadas para la edificación de un nuevo templo en la capital, en la Avenida de Valladolid, se cierra con magnífico colofón el capítulo de construcciones religiosas, cuyo balance dejamos hecho someramente

UNA VISITA A NAZARETH

Sí; no se alarme el lector, pues no pienso llevarle más lejos de Palencia, quizá a una calle algo recoleta y no siempre bastante urbanizada. Es una calle, casi de abolengo histórico, se llama de Santo Domingo de Guzmán, porque según una vieja leyenda con un suave matiz de ironía, se hallaba cerca la casa donde habitaba el Santo Patriarca y Fundador de los Dominicos.

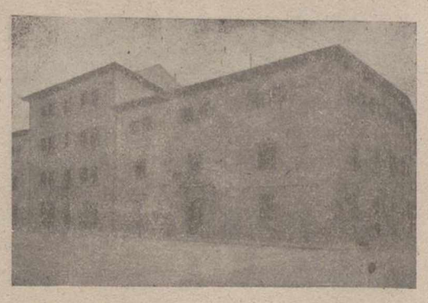

Casa Generalicia de las HH. Nazarenas

Nazareth, es un edificio de tres cuerpos de líneas sencillas y severas, de proporciones armónicas aunque incompletas, pues le faltaba la construcción complementaria de uno de los ángulos.

En él vive la fundación y obra predilecta de aquel gran corazón y espíritu gigante, que se llamó el Excelentísimo y Reverendísimo don Manuel González, cuya figura hace tiempo que ha traspasado las fronteras de la Patria, para perderse en el mundo internacional.

Dr. Don Manuel González García

Los tres cuerpos de edificio corresponden a la Casa Generalicia y Noviciado de las Hermanas Marías Nazarenas, juntamente con la Casa de Ejercicios Espirituales, que como fruto maduro de su apostolado incesante ha producido en favor de la Diócesis.

Apenas se entra por el hermoso vestíbulo revestido de ricos mármoles, y se franquea la artística verja de la puerta, sorprende al visitante la espléndida galería, donde el azulejo auténticamente andaluz refleja la claridad y alegría, que penetra a torrentes por sus docenas de cristales.

Un patio, casi sevillano, con sus macizos de rosales y plantas, brindan en todo tiempo flores a aquella devota imagencilla de la Virgen del Pilar, que se levanta en el medio.

Al fondo la hermosa capilla y al lado izquierdo el magnífico Salón de Actos. Todo ello, lleva el sello inconfundible de distinción y buen gusto de nuestro amadísimo y venerado Fundador Dr. D. Manuel González, de santa memoria.

El Instituto de las Hermanas Marías Nazarenas.

Con un admirable sentido de la realidad, pensó nuestro Fundador en confiar el sostenimiento y desarrollo de la Pía Unión de Marías de los Sagrarios del mundo entero, al trabajo y sacrificio de una Comunidad religiosa.

Así brotó de su corazón más que de su pluma, un nuevo Instituto, que todavía reciente en su origen viene dando ricos y sazonados frutos espirituales a la Iglesia de Dios. Cuenta ya con seis Casas formadas en Málaga, Zaragoza, Valencia, Barcelona, Soria y Palencia y son numerosas las demandas de fundaciones en nuestra Patria y América.

El Instituto religioso de Hermanas Marías Nazarenas, tiene ya la aprobación en Roma, otorgada por la Santa Sede «ad experimentum», esperando en breve la aprobación definitiva.

Las Hermanas no visten hábito religioso, para poder penetrar fácilmente en todos los ambientes, donde puedan ejercer su apostolado, como con genial intuición determinara su Fundador. Su formación religiosa y apostólica es maciza e intensa.

Tienen clase de Dogma y de Moral, de Exégesis, Ascética y Literatura, a cargo de competentes sacerdotes.

Preparación catequística, litúrgica y musical esmeradas.

Como las demás Comunidades religiosas, tienen seis meses de postulantado y dos años completos de noviciado.

Siguiendo el pensamiento de nuestro venerado Fundador, son las Hermanas Nazarenas, verdaderas raíces, que enterradas en el surco de una vida interior fervorosa, y en la obscuridad de un trabajo desconocido, proporcionan la savia de todo el inmenso árbol de su Obra eucarístico-reparadora que se les ha encomendado.

Sus actividades propias.

Las Nazarenas llevan el peso material de toda la organización de la Obra de las Marías y Discípulas de San Juan.

Ellas dirigen el Secretariado General, que es el organismo ejecutivo de toda la Dirección suprema de la Obra que lleva el Moderador General, designado por la Santa Sede.

Y al hablar de Secretariado general, el lector tiene que pensar en cientos de cartas, en millares de circulares, en docenas de proyectos para Marías de los Sagrarios, para Discípulos de San Juan, para Niños Reparadores y para Aspirantes Mayores y Menores de la Pía Unión.

Las Hermanas se encargan de la complicada administración para las tandas de Ejercicios, para las Revistas mensuales, para las numerosas ediciones de los libros del Fundador y del material de propaganda de la Obra.

En Nazareth de Palencia, se editan todos los meses dos Revistas, una de carácter general y de contenido doctrinal: «El Granito de Arena», con 44 años de acción y formación eucarística y 32 páginas de escogido texto, y otra, de tono infantil, titulada: «REINE», con ocho páginas de sabrosa lectura y bellos dibujos en colores. Ambas publicaciones alcanzarán las 16.000 suscripciones.

Las Hermanas Nazarenas de esta capital, colaboran en las Catequesis de adultos de varias parroquias.

Quien entre en nuestra Casa de «Nazareth» un día festivo por la tarde, la encontrará acaso llena de ruidos y de voces no siempre templadas, pero llena también de vibración y movimiento catequístico. Grupos y grupos de niños y de niñas, a cuyo frente invariablemente hay una Hermana Nazarena, con esa sonrisa amable característica de la Casa y ese conocimiento pedagógico que heredaran de tan gran Padre y Maestro.

Y del apostolado ambulante, como llamaba gráficamente nuestro querido don Manuel a ese apostolado de los viajes y visitas eucarísticas, ¿qué podemos añadir?

Cada año son casi un centenar los pueblos que las Hermanas recorren, usando todos los medios de locomoción imaginables y Dios sabe con cuánto sacrificio muchas veces.

Siguiendo el principio pedagógico del Rvdo. Fundador, de trabajar primero con los más cercanos, comienzan las Marías Nazarenas hablando a las personas piadosas de los abandonos del Señor en el Sagrario.

Hablan después en las Escuelas Nacionales a los niños; y preparados los grupos, trabajan a continuación en la masa del pueblo con algún acto público de propaganda.

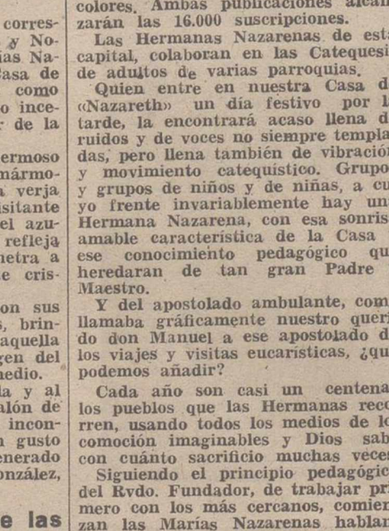

Capilla de la Residencia

Ocasiones hay en que las Hermanas permanecen varios días en la localidad ocupadas de la mañana a la noche en esa labor magnífica de acercar las almas al Sagrario.

Pero saben las Hermanas perfectamente lo que pueden formar las buenas lecturas, por eso han creado dos bibliotecas circulantes en la Casa.

Una, para personas mayores, y sus libros son predominantemente doctrinales, que manejan con frecuencia muchas jóvenes.

La otra más nutrida y rica, posee casi 800 volúmenes y es para niños.

Hay colecciones preciosas de libros pulcramente presentados, las hay de amenísima, aunque selecta lectura y todos ellos bien cuidados por una Bibliotecaria y constantemente solicitados no solo por niños de la capital, sino también de los pueblos.

Sobre todo, han organizado las Hermanas desde hace muy pocos años, una obra que merece la pena conocerse y protegerse.

Es el Ropero Eucarístico para las iglesias y parroquias de la Diócesis.

Funciona con una Junta especial, integrada desde luego, por Marías de los Sagrarios y presidida por el Director Diocesano. Se reune todos los viernes en un cuarto de labor, donde se prepara el trabajo más variado. Allí se cortan y confeccionan casullas, capas, dalmáticas, albas, palios, paños, corporales, amitos, cíngulos, manteles, cubre-copones, cortinillas, purificadores, etc., etc., es decir, todo lo necesario para el Sacrificio Eucarístico.

El Ropero se sostiene económicamente con suscripciones mensuales, con donativos de Organismos y Entidades y con una colecta anual diocesana, el día del Corpus.

Ha distribuído el año pasado 448 piezas y ha atendido casi a 80 parroquias de cuatro Diócesis.

Las obras ajenas en Nazareth.

Aquí, en el «Nazareth palentino» radican obras de positiva y reconocida transcendencia apostólica.

Nos referimos con todo cariño e interés a la Acción Católica femenina que tiene, no su domicilio social, sino su propia casa en la nuestra de Nazareth. El Consejo Diocesano de las Mujeres de A. C. celebra en una de las habitaciones, ricamente amueblada, sus círculos de estudio semanales.

Las Jóvenes de A. C. tienen también en Nazareth la sede de su Consejo Diocesano. Todas las noches, el lindo despacho de las jóvenes se ve frecuentado por señoritas que acuden a trabajar en sus diversos Secretariados.

El tecleo de la máquina de escribir, las risas bulliciosas de las muchachas, el ir y venir de unas y otras, forman un conjunto acaso poco armónico, pero sin duda de gran dinamismo y movimiento, signo inequívoco de su vitalidad.

Sus círculos de estudios semanales, sus juntas quincenales, sus reuniones mensuales se ven siempre concurridas.

Unas y otras, mujeres y jóvenes de A. C. utilizan nuestra capilla para sus retiros y fiestas propias, nuestro salón de actos para sus propagandas y cursillos, nuestra Casa de Ejercicios, para sus Ejercicios espirituales en tandas internas.

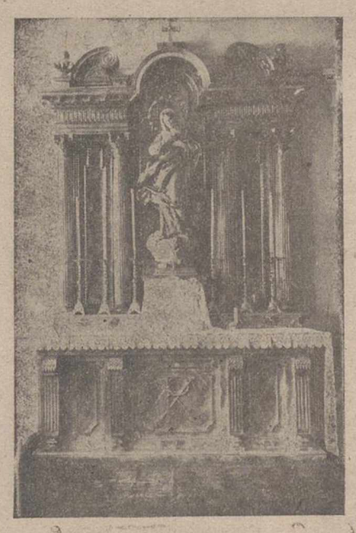

Altar de la Casa de Ejercicios

Pero no solo los Consejos femeninos de A. C., sino también algún Centro interparroquial usa con toda libertad de nuestra Casa y de sus cosas.

Las oficinistas de A. C. tienen también su despachito y sus reuniones generales.

Cada semana van también a Nazareth a celebrar sus círculos.

Y lo mismo que para las oficinistas, hemos abierto siempre de par en par nuestras puertas a las obreras de A. C. encuadradas en el Centro interparroquial de la Fábrica Nacional.

Sostenida por el Centro de oficinistas de A. C. y dirigida por unas cuantas señoritas funciona una Academia nocturna para preparación cultural media. En ella se enseña gratuítamente a un buen grupo de jóvenes que sueñan con colocarse en alguna oficina.

Las asignaturas que se cursan, son: Ortografía, Contabilidad, Mecanografía, Taquigrafía, Cultura general, Corte y Religión. El curso comienza en noviembre y termina en el mes de abril.

La Casa de Ejercicios Espirituales

La fragua de este apostolado es siempre una Casa de Ejercicios. Aquí, se adiestran y preparan cuantas piensan trabajar en obras de celo. Por eso el insigne Fundador, quería junto a cada uno de los tres Nazareths que él dejara organizados a su muerte, una Casa de Ejercicios: Málaga la primera, más tarde esta de Palencia y recientemente Zaragoza.

Pero la Casa de Ejercicios palentina tiene unos detalles verdaderamente exquisitos por su delicadeza y buen gusto.

Admira, desde el primer momento, la magnífica subida, con zócalo elegante y sobrio a la vez. Un «hall» en el piso primero pone en comunicación con el comedor de la Casa, donde la luz, el azulejo, el mobiliario y la limpieza se unen en perfecta armonía.

Galerías abiertas al sol, habitaciones inundadas de claridad, pasillos luminosos y diáfanos parece que preparan a las almas para las transparencias divinas.

Treinta y dos son los aposentos individuales de los ejercitantes, además de uno magnífico y cómodo para el Director de la tanda.

Los tres pisos poseen sus servicios independientes y sus cuartos de baño. Una amplia terraza permite al ejercitante airearse un poco sin peligro alguno de disipación y una capilla de trazado elegante y fino presidida por una artística y original Purísima de la mejor escuela española, es testigo de las confidencias íntimas de Dios con el alma.

Se inauguró en marzo de 1946 y viene funcionando con absoluta regularidad. Las tandas se suceden sin más interrupción que un poco de descanso veraniego y ellas se integran por sacerdotes, hombres, jóvenes, señoritas, mujeres y adolescentes.

La Casa está siempre a disposición de todo el clero palentino y a veces hasta extradiocesano. Sus directores son lo mismo religiosos que sacerdotes seculares, en un ambiente de unión y fraternidad mútuos.

El Amo bendito de nuestra Obra derrama sobre esta Casa y sin duda también por ella sus gracias más copiosas.

Cuántas veces recogemos de los mismos ejercitantes no sólo palabras de sincero elogio, sino frases escritas, donde espontáneamente nos han comunicado sus más gratas impresiones.

La Capilla General.

A la puerta nos llama la atención un cartelito: «AQUI ESTA JESUS». ¡Qué manera más delicada de invitar al recogimiento y al respeto!

En efecto, dentro se siente más viva que en otros templos la presencia del Señor.

Tiene algo especial, mezcla de fervor y confianza, que le comunica el severo artesonado de la bóveda, la luz matizada de los ventanales y el artístico y belísimo altar, enmarcado en un precioso templete de madera. Un arco auténticamente románico del siglo IX, sostenido en hermosos capiteles de la misma época abren el altar y el precioso Sagrario, que conocieron un día la vesanía roja de una tarde funesta de Málaga.

El magnífico alto-relieve de Jesús Crucificado acompañado de sus fieles Marías, nos recuerda el drama sangriento del Calvario y trae a la memoria otra pasión no menos dolorosa: la del Sagrario abandonado. Precisamente, alrededor del relieve se describe ingeniosamente con una bella imitación de mosaico romano los diversos modos de dar compañía eucarística al Señor.

Preciosas lámparas de corte también romano, cuelgan del templete y bellas aplicaciones de pared completan la luz eléctrica del conjunto.

Un Vía-Crucis de mosaico policromado rompe la monotonía de los muros laterales y un San José en actitud originalísima de dar y entregar a Jesús, cierran todo el adorno de la encantadora y confortable Capilla.

He aquí a grandes rasgos un «reportaje» de una de las más bellas realidades llevada a cabo durante estos 14 años desde nuestro glorioso Movimiento Nacional y que gracias al Amo bendito ha echado raíces en esta tierra áspera y parda de Palencia, que guarda amorosamente en su seno los restos venerados de aquel insigne Obispo del Sagrario abandonado.

Ese era el título glorioso que para sí vindicaba el insigne Prelado palentino Excmo. y Rvdmo. Sr. Dr. don Manuel González y García, cuya biografía publicaremos en breve para satisfacer los deseos de sus muchos devotos y admiradores, que ansían mirarse en el espejo de su santa vida y excelentes virtudes.

EL MODERADOR GENERAL DE LAS MARIAS DE LOS SAGRARIOS

Comedor de la Casa de Ejercicios

M.C.D.2022

S. S. PIO XII, EL 262 SUCESOR DE SAN PEDRO

PALENCIA en el Congreso Internacional de Prensa

Doctor Don José Souto Vizoso, actual Obispo de Palencia

Acertadísima ha sido la iniciativa de incluir entre las solemnidades del Año Santo de 1950, como una muestra elocuentísima de la vitalidad de la Iglesia Católica, Apostólica, Romana, un Congreso internacional de la Prensa católica de todo el mundo. Será una refutación plástica de quienes afirman la agonía del cristianismo o la pérdida de energías necesarias para hacer frente a la ola de materialismo y de ateísmo que amenaza a Europa y al mundo.

Y en el conjunto maravilloso de las publicaciones del orbe católico no podía menos de ocupar un puesto preeminente la Prensa de la nación española, órgano magnífico de la realización del papel providencial asignado por Dios a España: de ser siempre y en todos los órdenes VANGUARDIA DE CRISTIANDAD Y EVANGELIZADORA DEL MUNDO.

Tampoco podía faltar en aquella mundial exposición de publicidad periodística la representación de Palencia por medio de su prestigioso DIARIO-DIA, heredero universal y continuador fidelísimo de aquellos dos importantes diarios cuyos nombres retiene y que han sido paladines infatigables del ideal católico y castellano en nuestra Patria, en tiempos duros y de profunda agitación ideológica, y promotores eficaces de los intereses de la tierra palentina, así en el aspecto religioso y moral como en el social, político y urbano.

En este número extraordinario, apreciarán los lectores, en trabajos hermosos de síntesis, la extensa y fecunda labor desarrollada en Palencia desde el triunfo glorioso de la Cruzada Nacional, como también la fervorosa adhesión de DIARIO-DIA a la Jerarquía de la Iglesia y su Jefe Supremo, el Papa, y a las consignas y actividades del Estado y su providencial Jefe y Caudillo en favor de la auténtica España Católica que nos legaron nuestros mayores, tantas veces defendida y rescatada con la sangre de sus mejores hijos.

Destaca la ingente obra de los Seminarios diocesanos, donde se forman los llamados a llevar a todos los pueblos la ANTORCHA *de la Fe y la mística* LEVADURA *de la Moral juntamente con la* SAL *de la Liturgia y la dirección pastoral que guíe las almas por la senda de la virtud y del Cielo.*

Aparece también la maravillosa floración del apostolado seglar organizado en las cuatro Ramas de la Acción Católica, el Ejército pacífico que trabaja en la recristianización de los pueblos y en la mejor formación de inteligencias y corazones para lograr los mejores cristianos y los mejores ciudadanos en todos los órdenes de la vida.

Se ofrece a la contemplación el sinnúmero de obras de construcción y reparación de edificios religiosos, verificadas con la ayuda generosa del Estado y organismos oficiales y con las multiplicadas aportaciones de los fieles.

Igualmente se pone de relieve la multiforme labor de restauración religiosa en la enseñanza oficial y privada; las actividades piadosas en misiones, ejercicios espirituales, asambleas catequísticas y pedagógicas; y la obra formativa y benéfico-social de las organizaciones estatales, como las Instituciones Sindicales y Laborales, el Frente de Juventudes, Auxilio Social, etc. etc..

Finalmente aparece el historial de la vida apostólica de Ordenes y Congregaciones Religiosas, así de varones como de mujeres, y la floración espléndida de vocaciones sacerdotales y religiosas, con Noviciados y Escuelas Apostólicas para la selección y formación de los llamados por Dios al oficio de santificadores y salvadores de almas.

Ahora bien, de toda esta múltiple y fecundísima labor realizada, corresponde una muy apreciable porción del trabajo y del mérito a la Prensa palentina, que, con gran docilidad a los deseos de la Jerarquía y con un entusiasmo proporcionado a la nobleza y trascendencia de la empresa, ha recogido y secundado las iniciativas y la abnegada labor de santos Prelados y de un Clero ejemplarmente celoso.

Y por eso, en nombre de esta gloriosa Iglesia de San Antolín y Santo Toribio, quiero hoy consignar mi aplauso ferviente y un voto de gracias muy efusivo para DIARIO-DIA, continuador de los dos periódicos locales refundidos, y para todo su personal de Dirección, Redacción y talleres.

Palencia, 9 de Febrero de 1950.

✠ **JOSÉ, Obispo de Palencia**

"LA PAZ, OBRA DE LA JUSTICIA," lema de su Pontificado

Desde los días negros de Munich, se acreditó como un estratega de la diplomacia

Habla diez idiomas y su vida es un verdadero prodigio del estudio y de la voluntad

Un ligero humo empezó a salir por la chimenea de lata que hay sobre el tejado de la Capilla Sixtina. Eran las cinco y veinticinco minutos del día 2 de marzo de 1939. La Plaza de San Pedro se había llenado de una multitud inmensa. Callaron los altavoces y se hizo un gran silencio. Al ver el humo, un grito resonó en toda la plaza:

—¡Es blanco! ¡Es blanco! ¡Tenemos Papa!

Las campanas de todas las iglesias romanas empezaron a tocar en un magno ensordecedor himno de triunfo. El sol poniente iluminaba las cúpulas del Vaticano. En el balcón central de la iglesia de San Pedro apareció un gigantesco tapiz rojo. Después, la cruz pontificia. El más antiguo de los cardenales salió a la balaustrada del balcón para decir:

—Os anuncio un grande gozo: tenemos Papa, el Eminentísimo y Reverendísimo cardenal Eugenio Pacelli, que se ha impuesto el nombre de Pío XII.

El pueblo cayó de rodillas. A los pocos momentos, el nuevo Papa se presentó ante la multitud. Impresionaba su estatura, que le haría destacar sobre los de su séquito. Su rostro, grave y severo. Cientos de miles de manos se agitaron en el aire saludando. Sonaron las bandas de música. La 112.ª Legión romana presentó armas. Se hizo el silencio y Eugenio Pacelli levantó su mano para bendecir por primera vez, como 262.º sucesor de San Pedro, a los fieles del mundo entero. Tres veces hizo la señal de la Cruz sobre Roma y sobre el Orbe.

Una vida consagrada a Dios

Entre la inmensa multitud congregada en la Plaza de San Pedro, entre los millones de cristianos que siguieron las incidencias del Cónclave y de la elección y consagración del nuevo Papa, ni una sola voz se alzó para preguntar: ¿quién es Eugenio Pacelli?

Nadie preguntó. Eugenio Pacelli había cumplido 63 años y su vida había estado consagrada al servicio de la Iglesia desde aquel lejano 2 de marzo de 1876 en que vino al Mundo en el palacio Pedicone, situado en una de las más pequeñas y tranquilas callejuelas de Roma, la Vía de los Orsini.

Fué bautizado en la iglesia de San Celso. Sus padres se llamaban Felipe Pacelli y Virginia Graziosi.

Su familia era de la antigua nobleza romana, perteneciendo a los llamados «patricios negros» que desempeñan cargos laicos en la corte pontificia. Decano de los Agregados Consistoriales fué Felipe Pacelli.

Eugenio Pacelli estudió en el Gimnasio Visconti, pasando después al Colegio Capranica, donde inició sus estudios sacerdotales. Por su delicado estado de salud los hubo de suspender y para recuperar las fuerzas se dedicó a la práctica de los deportes: natación, regatas, equitación.

Tres años en la Gregoriana y en el Ateneo de San Apolinar le permitieron ser consagrado Ministro del Señor el 2 de abril de 1899.

Diplomático

Poco tiempo después recibió una visita. Gasparri, en aquel tiempo Secretario de la Congregación de Asuntos Eclesiásticos Extraordinarios, buscaba un colaborador. Pacelli fué el elegido, ingresando en la diplomacia vaticana.

Permanece varios años en Roma. Estalla la guerra y Pacelli va a Munich. Nombrado arzobispo de Sardes, S. S. Benedicto XV estina necesaria una acción diplomática por la paz y envía como representante suyo, para que inicie las negociaciones, a Eugenio Pacelli.

El 26 de junio de 1917 entregó al kaiser Guillermo un manuscrito del Papa, en el que pedía hiciese lo posible para poner fin a la guerra. Fracasaron las negociaciones y tras el conflicto bélico sobrevino en Alemania la revolución.

De vez en cuando, el coche de la Nunciatura cruzaba velozmente hacia los barrios más alejados. Eugenio Pacelli distribuía personalmente sus escasas provisiones entre los enfermos y los niños.

Una tarde, el agregado militar de la Embajada italiana, barón de Luca, recibió una llamada angustiosa desde la Nunciatura. Conduciendo su coche a toda velocidad cruza frente al Ovelisco, atraviesa la plaza de las Canes apaciguadoras. Eugenio Pacelli jamás habló de esa hora de Munich.

Pasados los días negros de la revolución, Pacelli firma Concordatos con Alemania, acreditándose como un verdadero estratega de la diplomacia

En la mañana del 9 de diciembre de 1929 Pacelli se despedía del mariscal Hindenburg. Había sido llamado a Roma. El 7 de febrero de 1930 era nombrado Secretario de Estado, sustituyendo al Cardenal Gasparri.

S. S. Pio XII, consagra doce nuevos Obispos, en la Basilica de San Pedro de Roma

S. S. Pio XII en una ceremonia pontificia

rolinas y llega a la Briennerstrasse. Frena ante la Nunciatura y se precipita en el portal con la espada desenvainada. Siete golfos armados de revólveres y puñales intentan penetrar en las habitaciones. Ante ellos, en el dintel de la puerta, un poco en la penumbra, la alta silueta de Eugenio Pacelli, que resiste a las amenazas acariciando con su delgada mano la cruz de oro que cuelga sobre su pecho. Sus ojos brillan como basalto mientras de sus labios salen razo-

Secretario de Estado

Durante los diez años que ocupó la Secretaría de Estado del Vaticano tuvo ocasión de visitar muchos países y de hablar ante muy diversos auditorios. Su oratoria impresiona siempre. Estudia todos sus discursos con gran solicitud.

Habla diez idiomas. Aparte del latín y del italiano domina con puro acento, y aun distinción, entre otros, el alemán, francés, inglés, español y portugués.

Su formación, a pesar de ser tan universal, se inclina mucho del lado histórico. Tiene gran afición por la literatura. Lee mucho y sigue las nuevas producciones de valor de la mayor parte de los países.

Aparte de sus temporadas de descanso en Suiza, el cardenal Pacelli asistió como Legado Pontificio al Congreso Eucarístico de Buenos Aires, en 1934. A su regreso visitó Río de Janeiro. Memorable es su visita a Lisieux, cuna de Santa Teresita del Niño Jesús, en julio de 1937. Se detuvo en París y predicó en la iglesia de Nuestra Señora. En mayo de 1938 representó al Papa en el Congreso Eucarístico de Budapest y habló a la multitud en siete idiomas.

Paladín de la paz

La personalidad de Eugenio Pacelli destaca a lo largo de su vida y de sus empresas como una prodigiosa obra de la voluntad y de la gracia hermanadas. Ha hecho siempre una vida ordenadísima Se sienta siempre solo a la mesa y es muy parco en la comida y bebida. No fuma.

La enorme capacidad de trabajo de Eugenio Pacelli dimana de la rigurosa distribución de su tiempo. Le gusta la precisión en todas las cosas. No le interesa lo que no puede servir para nutrir y suplir el desgaste de su vida interior. En las primeras horas de la mañana ya se encuentra absorto en la meditación; la noche avanzada le encuentra sumido en el estudio. Y en torno de él, siempre un absoluto silencio.

Su actividad durante la última guerra fué enorme. Cuando aun no había comenzado, hacía decir a los Gobiernos: «Su Santidad suplica en

"OPUS IUSTITIAE PAX"
Lema del escudo de S. S. Pio XII

nombre de Dios, que se haga todo lo posible por evitar cualquier incidente, y que no se adopte ninguna medida que pueda agravar la situación».

Y más adelante: «Roguemos por una paz para todos; no por una paz de opresión y de destrucción de pueblos, sino por una paz que garantizando el honor de todas las naciones, satisfaga sus necesidades vitales y los legítimos derechos de todos».

La misma labor que durante la guerra de 1914 desarrolló el obispo Eugenio Pacelli, fué multiplicada desde 1939 a 1945 para aliviar las penalidades de los no combatientes, de los prisioneros, etc.

Por su intercesión puede decirse que se salvó Roma, la Ciudad Eterna, desde la que ahora—en una nueva invocación al Retorno y a la Concordia—él, que grabó en su escudo pontificio la leyenda «La Paz, obra de la Justicia», ha convocado el Año Santo.

Entre las aclamaciones fervorosas de la multitud que llena la Plaza de San Pedro, S. S. Pío XII da su primera bendición «urbi et orbi», momentos después de su elección para el Pontificado

M.C.D.2022

Asamblea general de la Mutualidad Minera de las provincias de Palencia y León

Sus fondos de reserva se cifran en unos 27,5 millones ◆ Durante 1949 distribuyó más de dos millones en prestaciones

En cinco meses quedará terminado el Preventorio Infantil para hijos de mineros

Gratitud a los Gobernadores Civiles de las dos provincias

En León se ha reunido la asamblea general de la Mutualidad de Previsión Social de los Trabajadores Mineros de las provincias de León y Palencia.

Fué presidida por el señor Bragado como Presidente de la misma, acompañado por el Director señor Iglesias, miembros de la Junta Rectora, señor Vázquez y Vilda, Secretario señor Saenz de Miera, y Contador, señor Suárez.

Abierta la sesión quedó aprobada el acta de la anterior, e igualmente la Memoria anual. A continuación, el Contador-Interventor de la Mutualidad dió lectura al estado de cuentas y balance del ejercicio 1949, acorde con el cual se han abonado en el año pasado próximo las siguientes cantidades por los conceptos también que se reseñan:

Por Subsidio de Defunción pesetas 167.500, de las que 131.900 han correspondido a la provincia de León y 35.600 a la de Palencia.

Por Préstamos de Nupcialidad, 215.000, de ellas 178.000 en León y 37.000 en Palencia.

Por Préstamo a la Natalidad 378.500; corresponden 298.000 a León y 80.500 a Palencia.

Por viudedad, 515.478'65; corresponden 97.956'12 a León y a Palencia 42.683'80.

Por Orfandad, 206.733; corresponden 150.539 a León y 56.194 a Palencia.

Por Enfermedad Crónica, 181.880 corresponden a León 164.585 y a Palencia 17.295.

Por asistencia Sanitaria, 274.787'82 corresponden 180.938'17 a León y 93.849'65 a Palencia.

Por Devengo de cuotas a productores, 7.520'46, de las cuales 6.915'41 correpsonden a León y 605'05 a Palencia.

En total, han sido distribuidas, en concepto de prestaciones, durante el año 1949, 1.562.542'32 pesetas a trabajadores mineros, o familias, en su caso, de la provincia de León, y 525.497'53 entre los de la provincia de Palencia; ascendiendo consiguientemente la cantidad global a 2.088.039'85 pesetas.

Apenas lleva tres años de funcionamiento esta Mutualidad Laboral Minera de Palencia y León y asciende ya a cerca de seis millones la cantidad que ha sido distribuida en concepto de prestaciones, habiendo experimentado un incremento extraordinario algunas de ellas como lo corrobora el hecho de que por jubilación, por ejemplo, se abonaran 65.670'58 pesetas en el año 1947 y 515.478'65 en el de 1949; en cambio, otras, como las de Nupcialidad y Natalidad, de 593.000 y 897.000 pesetas, respectivamente en el año 1947, en el pasado, de 1949 estuvieran cifradas en 215.000 y 378.500 pesetas.

Por unanimidad fué aprobado el estado de cuentas y balance del ejercicio anterior, y, después de darse cuenta de la inversión de valores efectuada hasta el 31 de diciembre de 1949, se dió a conocer por el Contador-Interventor el presupuesto de gastos para el año actual, leyéndose la memoria justificativa de quellos.

Este presupuesto fué aprobado, expresando los asambleistas su conformidad con el actual fondo de reserva, que a resultas de la contabilidad de las reservas técnicas del ejercicio de 1949, asciende a pesetas 27.551.807'09.

En el turno de ruegos y preguntas, varios de los asambleistas formularon algunas objeciones y preguntas que fueron recogidas y contestadas por la Presidencia, abogando el señor Moya por la reforma del artículo 67 del Reglamento, aún pendiente de superior aprobación, siendo ello motivo de consideración general.

El Director de la Mutualidad, dió cuenta de haber sido concedidas a través de la Obra Social de la Falange, 1.513.925 pesetas para terminación de las obras de la Escuela de Capacitación Social de Trabajadores y su adaptación, como Preventorio Infantil para hijos de mineros, que habrá de terminarse en cinco meses a partir de la adjudicación de las obras. La Asamblea a Instancia del Director, señor Iglesias Gómez, acordó agradecer al Jefe Provincial del Movimiento y Gobernador Civil de León y asimismo al de Palencia, su apoyo con tal motivo.

CLINICA DENTAL
PRODENT
Odontólogo - Director
CASARIEGO
(Frente a Correos)

POMPAS FUNEBRES
CRESPO
Becerro de Bengoa, 2
(antes calle Nueva)

Deportes

Interesantes manifestaciones de don Armando Muñoz Calero

Limitación de edad para árbitros y jugadores y régimen de compensación

Si España no elimina a Portugal, no iremos a Río de Janeiro

El presidente de la Federación Española de Futbol, señor Muñoz Calero, ha hecho unas interesantes declaraciones a nuestro querido colega «Arriba», en las que ampliamente hace un examen de la situación y orientación del futbol.

Respecto a la traída y llevada cuestión de la ampliación de la Primera División, dijo que su opinión personal es de ampliarse a dieciséis clubs, por ser la competición que más interés tiene, considerando que podría hacerse aun a expensas de la de Copa, reduciendo ésta. En cuanto al régimen de compensaciones a los clubs visitantes, puso de relieve que se trataba de un asunto delicado y complejo, y que lo más justo sería la compensación por mayor kilometraje recorrido por clubs a quienes obliga su situación geográfica. Estima que los equipos deben tener toda clase de ayudas, no sólo por parte de la Federación, sino igualmente por la del Estado, en el sentido de procurarles unas exenciones de tipo tributario durante un determinado número de años. Interrogado acerca de los árbitros y de su edad, manifestó que se irá a una limitación de edad en las categorías regionales, al objeto de que hombres jóvenes, formados en los nuevos conceptos arbitrales, vaya abriéndose camino. Considera perturbadores a los que, pasando de determinada edad, permanecen en categorías inferiores, por su incapacidad técnica. Expuso que se han establecido unos premios honoríficos a base de una copa por Colegios Regionales para los que más destaquen, y medallas de oro y de plata, para los árbitros que tengan mejor actuación. El distinguido con medalla de oro en I División adquirirá la condición de internacional. Cree que la limitación de edad de los jugadores no debe ceñirse solamente a los estractos regionales, sino que igualmente a los de Tercera División, pese a lo complicado que resultaría, por su condición profesional, que quebrantaría lo económico. Para esto se pondrían excepciones con los jugadores que continúan al servicio de un club durante toda su actuación, ya que con ello demuestran que por encima del interés profesional hay otro deportivo. Preguntado acerca de la edad en que debe comenzarse a practicar el futbol, dijo que la edad no responde muchas veces al desarrollo físico del individuo. Personalmente —continuó—, y apoyándome en opiniones científicas, considero que a partir de los dieciséis años puede practicarse el futbol, no sólo como juego, sino también como competición, siempre que el informe médico del individuo fuera favorable. Con relación a la eliminatoria con Portugal para la Copa del Mundo, declaró que le preocupaba extraordinariamente, precisamente por esa confianza colectiva de que habremos de conseguir el triunfo basándose en que el futbol portugués es de unas características técnicas y raciales muy parecidas a las nuestras. Subrayó claramente que si España no elimina a Portugal no iremos de ninguna forma a Río de Janeiro, ya que nuestro modo de ser no nos permite mendigar puestos que no hayamos merecido dignamente. «Aun cuando se nos ofreciese algún puesto, por las retiradas que se anuncian, pensaríamos igual. Y aun más: quiero que quede claro que si se va al Brasil no será precisamente a hacer turismo».

MUÑOZ CALERO

TRACTORES FERGUSON
de 24 HP. con neumáticos
VENTA LIBRE
Información: Almacenes de maquinaria, FELICIANO ORTEGA
Berruguete, 12. PALENCIA

Club Deportivo Palencia

CONVOCATORIA. — Por la presente, se ruega a todos los señores componentes de la Junta Directiva, asistan a la reunión que ha de celebrar la misma, el jueves, día 16 del actual, a las ocho de la noche, en su domicilio social.

Por la importancia de los asuntos a tratar en dicha reunión, algunos de urgente solución, se ruega a todos los señores directivos su asistencia y puntualidad.

Palencia 14 de Febrero de 1950.—*El Secretario general.*

SEMAFORO DE LAS LETRAS

«MENSAJERO DE MUERTE», por *Anthony Gilbert*

He aquí uno de los relatos más angustiosos publicados por Molino en su ya popular Colección «Biblioteca de Bolsillo». Un gran artista perece en los manejos de una banda de traficantes en drogas, cuando él iba a su caza, para vengar la muerte de un hijo—su único hijo—primera víctima de los negociantes en cocaína. Scotland Yard y la Sureté intervienen y logran poner luz en el intrincado problema que plantea el doble crimen y en el que juegan un importante papel destacadas figuras del mundo cinematográfico. Anthony Gilbert una de las firmas más cotizadas entre los cultivadores de la novela policiaca, es el autor de «Mensajero de muerte», con la que ha logrado una novela que por su trama sugestiva y su diálogo tenso y vibrante, puede incluirse—sin ambages entre las mejores lanzadas en los últimos tiempos. — Dacio RODRIGUEZ LESMES.

RAMON GALLARDO ROMERO
MEDICO - DENTISTA
Reanuda su consulta en
HERRERA DE PISUERGA

AGRICULTORES: ADQUIERAN
Tractores "TAMSA"
de 8 H. P. y 15/20 H. P., garantizados totalmente y asegurándose repuesto de piezas.
VENTA LIBRE
Informes: ANTONIO PEDREIRA
MAYOR, 144-46, 2.º

MILAGROS HERRERO ASTORGA
MEDICO PUERICULTOR
Enfermedades de los niños
Consulta de 11 a 1 y de 3 a 5
Teléfono, 372
VALENTIN CALDERÓN, 6 Y 8, 2.º

La Vida en la Provincia

CARRION DE LOS CONDES

VELADA MISIONAL. — El día 4 del corriente se celebró en el Teatro Sarabia, de esta ciudad, un simpatiquísimo y brillante acto escénico-misional, organizado por el Colegio-Seminario que regentan los Reverendos Padres Jesuítas.

Abrióse el acto con un cálido y entusiasta prólogo del P. Faustino Alcalde, S. J., profesor del Colegio que dedicó un saludo al selectísimo auditorio que llenaba por completo el espacioso coliseo y aclaró los propósitos de este acto cuyo producto se destina a fin tan elevado.

A continuación, los pequeños y muy aplaudidos actores representaron el drama misional titulado «Travesuras Malgaches», original del Padre José Julio Martínez, S. J., en el que llamó poderosamente la atención del público, la actuación del pequeño actor Roberto Pascual, en su papel de Juanillo, dignamente secundado por sus compañeros, principalmente por el que representaba el papel de P. Misionero, cuya interpretación corrió a cargo del alumno de quinto año, Cándido Alonso.

Después de un breve descanso, amenizado por la Banda de Música, que dirige el señor Deugán, se puso en escena la conocida y bonita zarzuela «Los Aparecidos», que celebró grandemente el público sobre todo el «Coro de Viejas» y el trío final que cantaron con sumo gusto y soltura los alumnos G. Treviño (Crispulín); Seijo (Comendador) y Rovira (Roque), hábilmente dirigidos y acompañados al piano por el gran músico Hermano Luis Prieto, S. J.

El pueblo carrionés, siempre atento a cuanto signifique ayuda económica a las Misiones, salió altamente complacido y subrayó con cálidos y nutridos aplausos la acertada actuación de los pequeños actores.

PETICION DE MANO. — Por la señora viuda de Rey y para su hijo don Isidro, juez comarcal de Saldaña, ha sido pedida a los señores de Huidobro, don Guillermo y doña Salus, la mano de su bella y distinguida hija, señorita María del Rosario.

Entre los novios se cruzaron valiosos regalos. La boda se celebrará en la primavera próxima. Enhorabuena. —*El Corresponsal.*

Durántez Padierna
MEDICO - DENTISTA
Martínez de Azcoitia, 1, primero

MAQUINAS DE HACER PUNTO
Marcas: Diamant, Dubiedt, Walters, Werthein, Seyfer, Grosser, Claess.
ENTREGA INMEDIATA SIN ANTICIPOS.
Representante: GUILLERMO GARCIA
MAYOR PRAL., 216 — PALENCIA

GANADEROS
A partir del 15 del actual, queda abierta la parada de
LICINIO HERNANTES BARCENILLA
con 6 hermosos ejemplares: 3 Caballos y 3 Garañones.
TABANERA DE CERRATO

Guía MEDICA

ALBERTO CASAS
MEDICO-PUERICULTOR
Consulta de enfermedades de los niños
Ramírez, 4, principal, derecha
Consulta de doce a dos

DR. BOZAL URZAY
Director del Dispensario y Sanatorio Antituberculoso del Estado
PULMON-CORAZON
Rayos X. Electrocardiógrafo. Exploraciones Radiológicas y Electrocardiográficas domiciliarias
Consulta diaria, de 12 a 2 y de 4 a 6. — Ramírez, 4

A. BUJEDO VILLAGRA
Cirujano del Hospital Provincial por oposición
Estómago-Hígado-Intestinos
Avenida R. Argentina, 4
De 1 a 2 y de 4 a 5
Operaciones: Clínica San Bernabé

V. ALONSO ROJO
ESPECIALISTA EN PARTOS
y enfermedades de la mujer
Plaza Abilio Calderón, 1, 2.º
(Junto a la Plaza de Toros)

U. Román Baquerín
Del Instituto Rubio, de Madrid
Especialista del Estómago, Intestinos e hígado — Rayos X
Mayor 28, Pral., izquierda

A. SECO CARRANCIO
OCULISTA
Avenida R. Argentina, 4. Telf., 565

M. Alvarez Renedo
Pulmón - Pleura - Corazón
RAYOS X
Mayor, 120
Consulta: de 11 a 1 y de 4 a 6

Rafael M. Almeida
Jefe de los Servicios de Medicina del Hospital Provincial por oposición
RAYOS X
Horas de consulta, de 11 a 2
Mayor Pral., 254, 1.º, izquierda
Teléfono, 563

AGUSTIN P. HIGELMO
CIRUJANO
Sanatorio «Jesús Nazareno» (Jardinillos), de 12 a 2. Telf., 216

Doctor J. Diez Cascón
Cirugía y Medicina de Riñón y Vías Génito-urinarias
DE ONCE A UNA
Avda. República Argentina, 4

P. ANDRES G. CUENA
Profesor-Ayudante de Clínica Médica de la Facultad de Medicina y ex Médico interno del Hospital Provincial de Valladolid. De los Establecimientos Provinciales de Beneficencia, por oposición
MEDICINA INTERNA
RAYOS X
A. Maura, 3. De 12 a 2 y de 3 a 5

J. MATEO ROMERO
Diplomado en Sanidad, Profesor A. de Clínica Médica de la Facultad de Medicina
PULMON Y CORAZON
RAYOS X
Queipo de Llano, 20

Baudelio Gutiérrez Herrero
ESPECIALISTA EN PARTOS
Horas de consulta de 1 a 2
Mayor, 197 Palencia

DOCTOR LEDO
ENFERMEDADES DE LA PIEL
Consulta de 9 a 1
Núñez de Arce, 4. Telf., 2545
VALLADOLID

Ventura Fernández
PULMON Y CORAZON
Diplomado por oposición, en el Hospital de Madrid-Carabanchel
Consulta de 11 a 1 y de 3 a 5
Menéndez Pelayo, 25.

S. PAJARES GARCIA
Médico Jefe de los Servicios Provinciales de Puericultura por oposición
Consulta de Puericultura y Enfermedades de los niños
ha trasladado su consulta a Calvo Sotelo, 3, 1.º, derecha (Jardinillos)
Horas: de doce a dos

E. ROBLES
ENFERMEDADES DE LA PIEL
SIFILIS, VENEREAS Y GENITO-URINARIAS
Electroterapia. Diatermia, Onda corta. Rayos Ultravioleta. Electrolisis. Electrocoagulación. Corrientes galvánicas y farádicas. Nieve carbónica, etc. Análisis clínicos.
De once a una y media — José Antonio, 47 (Saldaña)

C. RODRIGUEZ PASCUAL
Ex Profesor A. de la Cátedra de Dermosifiliografía (Valladolid)
Director del Dispensario Oficial Dermatológico y Antivenéreo (por oposición)
ENFERMEDADES DE LA PIEL
Valentín Calderón, número 7 — Consulta de 18 a 5

ALFREDO PRIETO VIDAL
Director del SANATORIO SAN LUIS
Ex Director del Instituto Psiquiátrico San Boy (Barcelona)
Medicina general y enfermedades del sistema nervioso
CONSULTA DE 12 a 2 — CALLE BURGOS, 17-1º

SAHAGUN
Medicina Interna. Reumatismo. Corazón.
Electrocardiografía. Rayos X
Mayor, 107. De diez a doce — Mayor, 8: De doce a dos

anuncios por palabras

HASTA OCHO PALABRAS, 1 PESETAS, CADA PALABRA MAS, VEINTICINCO CENTIMOS

NINGUN ARTICULO USADO PODRA VENDERSE SEGUN LO DISPUESTO EN LA LEGISLACION VIGENTE, A MAYOR PRECIO DEL 80 POR 100 DEL SEÑALADO EN LA TASA

BISURCOS. Trisurcos. Sembradoras para remolacha. Cultivadores. Gradas. Rodillos. Almacenes Maquinaria, Feliciano Ortega. Palencia.

GRUPOS eléctricos y gasolina, gradas, cultivadores, arados, carretillas de mano, pulverizadores, sembradoras remolacha. Maquinaria Agrícola Tejeda y Díaz. Burgos, 17.

SE OFRECE modista para taller o domicilio. Informes, en esta Administración.

VENDO 80 ovejas, mitad con cría y resto pariendo. Serapio Medina. Calzada de los Molinos.

ATENCION: Veinte carros llantas nuevas, varas y par, terminados y terminar gusto comprador. G. Mola, 135, José Prieto.

TRIPAS, vendo, frescas, secas, saladas. Precios más bajos. Estrada, 3.

VENDO camioneta, 14 H. P., estado como nueva, ruedas a estrenar, buen precio. Amador Pérez. Villarramiel.

VENDEMOS 5 vacas holandesas, recién paridas. En Villamoronta. Quijano Hermanos.

POR SOBRANTE vendo mula cuatro años a marzo, 3 dedos, enganchada. Gaspar Payo. San Cebrián de Campos.

VENDO 10 ovejas, a partir con veinte, todas con cría y 100 cántaros vino clarete. Autilla. Manuel Díez.

VENDO mula, 5 años marzo, 3 dedos, toda prueba; noria nueva, número 2. Román Vega. Fuentes de Nava.

VENDO mula, 3 dedos, 14 años, a prueba. Amelio Martínez. Villalobón.

SE VENDE una vegua con un macho; dos burras, una tres años. Castromocho. Nazario Herrán.

SE VENDEN 50 ovejas emparejadas. Villamuera de la Cueza. Timoteo Figueroa.

SE VENDEN dos mulas, una de año y otra treinta meses, un dedo sobre la cuerda; un carrillo varas y una burra emparejada. En Villamediana. Secundino Pascual.

LABRADORES: Los mejores injertos, barbados, híbridos y árboles frutales, los encontraréis en Itero de la Vega. Miguel Martínez. Recibo encargos, los jueves en Carrión, en Carretas número 5, y los domingos en Astudillo, en el Bar el Jarrillo.

POR SOBRANTE vendo mula, media edad; yegua 8 años. Gerardo García. Grijota.

SE VENDEN y se cambian mulas de todas tallas y edades, en Amusco, Félix Ramos.

SE VENDE camión «Berlier», 5 a 6 toneladas, gas-oil, 7 cubiertas nuevas, 36 x 8, «Pirelli». Razón, Bar Madrid.

SE VENDE un carro par, seminuevo, en Villaviudas. Exiquio Abarquero.

SE VENDE ternera de raza, de un año. Monzón de Campos. Domingo Merino.

VENDO cabra con chivata. Tratar, con José Izquierdo, en Villamuriel de Cerrato.

VENDO casa en Carrión, para negocio, amplia vivienda, todo libre. Informes, San Juan de Dios. Casa Diocle. Palencia.

VENDO una mula de media edad, en Becerril de Campos. Angel Rebellón.

VENDO 120 cancinas, mitad abocadas a parir. Facundo Gómez. Amusco.

CORREAS de transmisión, poleas, cojinetes, motores, bombas, ventiladores, piedras de esmeril, carretillos, básculas, romanas, mangueras, tornillos, maquinaria en general. Almacenes Pinacho. Palencia.

SE VENDEN dos máquinas de hacer punto, de 27 a 35 centímetros. Para tratar, con Aurelio Rodríguez. (Comerciante). Enseñanza gratis. En Aguilar de Campóo.

SE VENDE solar. Informes, República Argentina, núm. 2, bajo, izquierda.

SE VENDEN una novilla recién parida, primer parto, con 21 litros y otra abocada a parir. Jesús Resa. Dueñas (Palencia).

SE VENDE tierra secano, hectárea y media. Camino Cementerio Nuevo. Toribio López.

VENDO cambio por mula labranza, par ovejas, burra garañón, 3 años, cubierta al contrario. Grijota. Castor Castro.

SE VENDEN 200 cántaros de vino clarete, bueno. Eudosio Acitores. Villaviudas.

PERDIDA lona camión, trayecto Carrión-Villoldo. Se gratificará espléndidamente su devolución. Félix Crespo. En Saldaña.

VENDO camioneta «Peugeot», seminueva, de 1.000 kilogramos, o cambio por «Fiat» 618. Informes, Fonda Salmantina. Palencia.

SE VENDEN dos toros sementales, menos de 2 y 3 años; noventa ovejas, cuarenta y cinco primales y 24 borrillas. Tratar, Norberto Martínez. Buenavista de Valdavia.

SE VENDE un carro de labranza, vacuno, seminuevo. Florentino Salvador. La Vid de Ojeda.

SE VENDE casa, en Manuel Rivera, 34. Informes, Estrada, 10.

SE VENDE carro, arreos y aperos de huerta Allende el Río. «Villa Ventura». Pedro Pérez.

TRASPASO frutería, por no poder atenderla. Estrada, 6.

SE VENDEN 2 carros seminuevos, de varas. Gerardo Pérez. Villoldo.

VENDO par macho-mula, nuevos, de año, superiores; otro par viejo. Población de Campos. Rogelio Pérez.

VENDO cerdos al destete, peso 14 kilos, raza cruzada. Eusebio Villa. Becerril de Campos.

PERRA nueva, de caza, desaparecida. Razón, Zapatería Parque Móvil. Gratificaré. Palencia.

VIVEROS VALPUESTA. Arboles frutales y forestales. Catálogos gratis. Palencia. Colón, 32. Necesito representantes.

LABRADORES: Si queréis comprar injertos, barbados y árboles frutales, visitad «Viveros Gurpegui». Eduardo Dato, 23. Unicos Viveros de la provincia, en planta americana.

POLLITOS: Castellana negra y Leghorn blanca, alta selección, solicite catálogo. Orientamos sobre crianza y alimentación. Harina de pescado, carne, hueso, conchilla, etc. Avícola California. José Antonio, 45. (Salón).

SE ALQUILA un piso, ascensor, calefacción central. Modesto Lafuente, 20. Portería.

SE VENDE una industria en marcha, bien acreditada, para la construcción y reparación de máquinas, compuesta de tornos, taladros, limadora, esmeriles, forja, etc., etc., con una superficie de 2.331 metros cuadrados, (500 cubiertos). Situada en el mejor sitio y orientación de Palencia. Informes, Avenida República Argentina, número 9.

BIDONES, zafras, depósitos de hierro, báscula, balanza, pesas, carretillos. Vende, por cese, Comercial Palentina. Avenida Manuel Rivera, 3.

REPUESTOS para arados «Oliver» y «Chattanooga»; antes de comprar consulten precios. Fidel Diego García, Casado del Alisal, núm. 57.

CARROS entoldados seminuevos, cargan 3.000 kilos, propios transporte almacenistas, arreos, estanterías, mostrador, etc. Comercial Palentina. Avenida Manuel Rivera, 3.

SE NECESITA cochera amplia, capaz para camión y turismo, pagaría buena renta. Informes: Colón, 24, primero, y Avenida de Casado del Alisal, 17, tercero, derecha.

OFICIALES carreteros, se necesitan. Salomón Pastor. Avenida Santander, 21. Palencia.

VENDESE cerda, 7 a 8 arrobas. Tratar, Secundino Bravo. Villamediana.

TRASPASO bar por no poderlo atender. Buena clientela. Informes: General Mola, 158, segundo piso.

SE VENDE una cerda de unas 14 arrobas. Informes, Valentín Calderón, 16, segundo.

COMPRA venta de maderas. Cleto Bravo y Cía. Antes José Gallego. Dispone de grandes existencias de maderas en general. Plaza de Cervantes, 9. Palencia.

ADMINISTRADOR para Cerámica, en pueblo importante de la provincia, se necesita. Informes, en esta Administración.

ARRIENDO finca camino Husillos, 5 obradas, riego acequia. Informes, esta Administración.

COMERCIANTES, industriales, cartero tardes libres, se ofrece para cobranza de facturas, recibos, etc. Informes, DIARIO-DIA.

EMIGRANTES Venezuela, Argentina, etc, amplia información. Precio documentaciones, pasajes, sueldos, coste vida, negocios. «Miravalles» Fruela, 6, primero. Oviedo.

DE OCASION vendo o cambio por ovejas, tres potros; dos de dos años, uno de tres, seis cuartas; caballo, media edad, burro entero, siete años, seis a siete cuartas, carro varas y serré; ruedas y varas sin estrenar. José Acero. Villaherreros.

URGE buen oficial de barbería, con referencias. Peluquería La Higiénica. Cervera de Pisuerga.

COMPRO botellas usadas, todas clases. Valentín Martín. Pando, 3. Torrelavega.

AVENTADORA pequeña, en perfecto estado, se vende. Francisco Gutiérrez. Quintanaluengos.

AVENTADORA ensacadora a mano, marca «Amalio del Barrio», dos años de trabajo. Isidoro Peral. Moarbes de Ojeda.

LABRADORES y propietarios: Dispongo para la venta de 20.000 plantones de chopo, canadienses, lombardos, de 3 metros en adelante y plátanos orientales. Juan García. Dueñas (Palencia).

VENDENSE injertos, barbados, planta americana, muchas variedades, precios afinadísimos. Frómista. Angel Rojo Valtierra.

AVENTADORAS Alonso: Grupos de riego. Calidad y precios, consulte a Talleres Mecánicos Alonso. Clemente Alonso. Osorno.

TRASPASO Bar, 10.000. Ultramarinos. 6.000. Josefa Zulueta. Osorno.

VENDO partida paja blanca, carro par y máquina segadora «Deering». Vicente Llorente. Villasabariego.

AVICULTORES: Incubamos huevos a particulares, 1,50 pesetas unidad, a cubierto de restricciones eléctricas: vendemos pollitos de un día, Leghorn y Castellana Negra, alta selección, nacimientos cada cuatro días. Encargos a Vicente Almodóvar, Mayor Pral., 175, teléfono, 329. Palencia y a Moisés Gómez, Villamuriel de Cerrato.

AZULEJOS. Mosaicos «La Hortensia». Avenida Manuel Rivera, 26-28. Francisco Madrigal Martínez.

MADERAS «Arabb. Tarima, ripia, machones, etc. Avenida de Valladolid. Palencia. Precios muy interesantes.

VENDO amplificador con altavoz gigante, seminuevo, y piano teclado, seminuevo. Dirigirse, Enrique Ruiz. Herrera Pisuerga.

NEGOCIO combinado: Traspaso Fonda, Almacén Vinos, Ultramarinos y Bebidas. Buena clientela. Informes, esta Administración.

AMA DE CRIA para criar en su casa. Informará, Saldaña. Don Arcadio Domínguez.

PUBLICIDAD. En todas sus formas. Félix Gallardo París. Palencia.

PARADA de sementales Franco. Dos garañones, tres caballos, recela. Apertura 15 del corriente. Extramuros del Mercado.

VENDO, potro 3 años, seis y media cuartas, macho 4 años, 5 dedos, dos carros par medio uso y una chiva. Albino González. Frómista.

VENDO Citroen 5 HP., B. 14 y Lorye 8 H.P., toda prueba. Mariano Calle. Cervatos de la Cueza.

SE VENDEN diez cajones con sus alzas y cuadros de abejas movilistas y estractor para sacar la miel, todo nuevo, una máquina de segar «Cormick», tablero de chapa en buen uso. Villamediana. Domiciano Borro.

SE VENDEN 1.000 kg. de hierba en Amusco. Martín Juárez.

VENDO vaca leche abocada a parir, dos caballos labor 7 y 9 años, 6 y 8 dedos. Requena. Fermín.

VENDO chopos lombardos maderables. Eutimio Calvo. Olmos de Ojeda.

SE VENDE una tierra de tres obradas regadío segundo año reserva remolacha. Informes, Gregorio Castrillejo. Carretera Santander.

NECESITAMOS viajante que sepa conducir automóvil, para venta maquinaria agrícola. Garteiz Hermanos y Cía, San Juan de Dios, número 5. Palencia.

VENDO pareja vacas buen trabajo. Vda. Mauro Torres. Palacios del Alcor.

SE VENDE telar manual. Dr. Díaz Caneja, Letra A, primero.

SE VENDEN 7 cabras sobreborras con seis crías. Para tratar, Vicente Martín. Dueñas.

PAJA mala para cama vendo. Joaquín Aguado. Palencia.

PERDIDA perro cachorro meritero, cara y patas anchas, color blanco y careta negra, atiende por Sultán o Feo. Se gratificará su entrega en Modesto Lafuente, 6. Morales.

¡ATENCION! Su rebeca perfecta y fina encárguela en Mercería «Carmina». Mayor, 203.

ABONO orgánico bien hecho, parva de cien carros, vende Granja Franco.

HUEVOS incubar, alta selección, reproductores L 2. Raza, Leghorn, Castellana y Rhode Island.

HUEVOS para incubar «Prat Leonada». Mayor, 8, segundo.

SE ARRIENDAN 9 hectáreas en el Soto, de primera explotación. Para tratar con el señor Alcalde de Villodre.

VENDO 1.000 plantas de chopo canadiense. Tratar, Santiago Carneres. Vega de Bur.

NECESITO representante asunto serio, muy comercial. Escriba «Magna». Consejo Ciento, 479. Barcelona.

Los Papas que celebraron Año Santo desde el siglo XIV

SIGLO XIV

BONIFACIO VIII. (Benito Gaetani, nació en Agnani el año 1235. Fué Papa desde el 24 de diciembre de 1294 hasta el 11 de octubre de 1303). Celebró el gran Jubileo del Año Santo en 1300. Fué el primero que se celebró.

CLEMENTE VI. (Pedro Roger, nació en Rosier d'Egletons, en el castillo de Maumont, Limousin. Fué Papa desde el 7 de mayo de 1342 hasta el 6 de diciembre de 1352). Celebró el segundo Año Santo, fijando su fecha cada 50 años.

BONIFACIO IX. (Pedro Tomacelli, nació en Nápoles. Fué Papa desde el 2 de noviembre de 1389 hasta el 1 de octubre de 1404). Celebró el tercer Año Santo en 1390, que no pudo celebrarlo su antecesor, Urbano VI, por haber fallecido, y publicó y celebró el cuarto Año Santo el año 1400.

SIGLO XV

MARTIN V. (Oto Colonna, nació en Genezaro; fué elegido en Constanza. No pudo ir a Roma hasta 1420. Fué Papa desde el 11 de noviembre de 1417 hasta el 20 de febrero de 1431). Celebró el quinto Año Santo el año 1423.

NICOLAS V. (Tomás Perentucelli, nació en Sarzana. Fué Papa desde el 6 de marzo de 1447 hasta el 24 de marzo de 1455). Celebro el sexto Año Santo el año 1450.

SIXTO IV. (Francisco de la Rovera, nació en Calle, en 1414. Fué Papa desd eel 9 de agosto de 1471 hasta el 12 de agosto de 1484). Celebró el séptimo Año Santo el año 1475.

SIGLO XVI

ALEJANDRO VI (Rodrigo Lanzoi, nació en Valencia. Adoptado por su tio Alfonso Borgia, tomó este apellido. Fué Papa desde el 10 de agosto de 1492 hasta el 18 de agosto de 1503). Celebró el octavo Año Santo el año 1500 e instituyó las esplendorosas ceremonias litúrgicas del Año Santo y la Apertura y Clausura de la Puerta Santa.

CLEMENTE VII (Julio de Médicis, nació en Florencia en 1478. Fué Papa desde el 18 de noviembre de 1523 hasta el 25 de septiembre de 1534). Celebró el noveno Año Santo.

JULIO III. (Juan María Ciocchi del Monte Sansavino, nació en Roma en 1487. Fué Papa desde el 8 de febrero de 1520 hasta el 23 de marzo de 1555). Celebró el décimo Año Santo el año 1550.

GREGORIO XIII. (Hugo Bon Compagni, nació en Bolonia en 1502. Fué Papa desde el 15 de mayo de 1572 hasta el 10 de abril de 1585). Celebró el undécimo Año Santo en 1575.

SIGLO XVII

CLEMENTE VIII. (Hipólito Aldobrandini, nació en Fano en 1536. Fué Papa desde el 30 de enero de 1592 hasta el 5 d emarzo de 1605). Celebró el duodécimo Año Santo, el año 1600.

URBANO VIII. (Maffeo Barberini, nació en Florencia en 1568. Fué Papa desde el 6 de agosto de 1623 hasta el 29 de julio de 1644). Celebró el décimo tercero Año Santo, en el año 1624, en la Vigilia de Navidad.

INOCENCIO X. (Juan Bautista Panfili, nació en Roma el año 1574. Fué Papa desde el 15 de septiembre de 1644 hasta el 7 de enero de 1655). Celebró el décimocuarto Año Santo.

CLEMENTE X. (Emilio Alcieri, nació en Roma el año 1590. Fué Papa desde el 20 de abril de 1670 hasta el 22 de julio de 1676). Celebró el décimoquinto Año Santo, el año 1675.

SIGLO XVIII

INOCENCIO XII y CLEMENTE XI. (Antonio Pignatelli, de Espinazzola y Juan Francisco Albani, de Urbino. Fueron Papas, el primero desde el 12 de julio de 1691 hasta el 27 de septiembre de 1700; el segundo, desde el 23 de noviembre de 1700 hasta el 19 de marzo de 1721). Celebraron el décimosexto Año Santo, en 1700; lo abrió Inocencio XII y lo cerró, por fallecimiento de éste, Clemente XI.

BENEDICTO XIII. (Pedro Francisco Orsini, nació en Gravina en 1649. Fué Papa desde el 27 de mayo de 1724 hasta el 21 de febrero de 1730). Celebró el décimoseptimo Año Santo, el año 1725.

BENEDICTO XIV. (Próspero Lambertini, nació en Bolonia el año 1675. Fué Papa desde el 17 de agosto de 1740 hasta el 3 de mayo de 1758). Celebró el décimooctavo Año Santo en 1750.

CLEMENTE XIV y PIO VI. (Juan Victor Antonio Conganelli, de San Arcángelo y Juan Angel Bresqui, de Cesena. Fueron Papas, el primero, desde el 28 de mayo de 1769 hasta el 22 de septiembre de 1774 y el segundo, desde el 15 de febrero de 1775 hasta el 29 de agosto de 1799). Celebraron el decimonono Año Santo.

(No hubo Año Santo el año 1800, porque murió en 1799, en el destierro, el Papa Pio VI).

SIGLO XIX

LEON XII. (Anibal de la Genga, nació en Genga, cerca de Espoleto, el año 1760. Fué Papa desde el 28 de septiembre de 1823 hasta el 10 de febrero de 1829). Celebró el vigésimo Año Santo, el año 1825.

PIO IX. (Conde Juan María Mastai-Ferreti, nació en Sinegallia, el año 1792. Fué Papa desde el 16 de junio de 1846 hasta el 7 de febrero de 1878). Concedió en 1875 los favores del vigésimo primero Año Santo, pero sin ceremonia alguna, pues no pudo celebrarlo.

LEON XIII. (Conde Joaquin Pecci, nació en Carpiteno, el año 1810. Fué Papa desde el 20 de febrero de 1878 hasta el 20 de julio de 1903). Celebró el vigésimo segundo Año Santo, el año 1900.

SIGLO XX

PIO XI. (Aquiles Ratti, nació en Desio, el año 1857. Fué Papa desde el 6 de febrero de 1922 hasta el 10 de febrero de 1939). Celebró el vigésimo tercero Año Santo, que lo promulgó el 29 de mayo de 1924, festividad de la Ascensión del Señor.

Con Su Santidad PIO XII, el orbe católico celebra el XXV Año Santo. ¡Sea bendito!

LA BOLSA AL DIA

BOLSA DE MADRID

Madrid, 14. — Ha comenzado la semana con una sesión de cierto negocio, algo más que los días precedentes y de contratación firme. Se ha producido mayor número de avances que de retrocesos, quedando al final dinero para algunos valores.

Acciones: Banco de España, 366; Exterior, 180; Nuevas, 360; Hipotecario, 306; Central, 253; Español de Crédito, 355; Ibérico, 172; Hispano Americano, 316; Popular, 188; Nuevas, 100; Rural, 134; Electra Madrid, 227; H. Española, 274; Chade a, b y c, 320; Nansa, 105; Cupones, 3'50; Fenosa, 136; Iberduero, 184; Nuevas, 690; Mengemor, 147; Novísimas, 407; Sevillanas, 159; Nuevas, 152; Eléctrica Madrileña, 123; Nuevas, 218; Telefónicas, 150'50; Riegos Levante, 110; Minas del Rif, 289; Felguera, 202; Ponferrada, 274; Tabacalera, 645; Campsa, 133; Naval ordinarias, 94'50; Preferencia, 119; Insa, 83. Unión Levante, 100'50; Fénix, 1.350; Metro, 211; Tranvías de Madrid, 72; El Aguila, 248; Obligaciones, 225; Azucarera General, 131; Ebro Azúcares, 264'50; Dragados, 161; Altos Hornos, 167; Auxiliar Ferrocariles, 217; Cupones, 53; Petróleos, 341; Explosivos, 277; Papeleras Reunidas, 153'25; Sniace, 300; Resinera, 90; Viesgo, 163; Leonesas, 101; Cupones, 19'50; Hidronitro, 97; Fefasa, 102'50; Alcázar, 41; Ceisa, 68; Gisa, 12'50; Hispánico, 27; Inmobiliaria Metropolitana, 144; Nuevas, 138; Novísimas, 425; Cantabria, 40; Sol, 16; Material y Construcciones, 119'50; Cupones, 19'50; Nias, 145; Martosán, 55; Rústicas, 223; Cupones de energías Aragonesas, 440; Filmófono, 90; Llofar preferentes, 37; Gal, 240; Unquinesa, 182.

Obligaciones: Alberches, 90; Telefónicas primera, 96'75; segunda, 95'25; Peñarroya, 90'50; Sevillanas, 89; Campsa, 96'50; Nuevas, 96'75; Material y Construcciones, 93; Duero seis por ciento, 101'50; Hidro Española, 66; Empresa Municipal de Transportes, 91; Real Madrid, 86; Sniace, 98; Bonos Nueva Montaña, 97; Fábrica de Mieres, 92. — Cifra.

BOLSA DE BILBAO

Bilbao, 14. — Tendencia firme en la Bolsa con avance en casi todos los valores contratados.

Acciones: Banco Bilbao, 425; Vizcaya a, 340; íd. b, 332'50; Banco Asturiano, 250; Ferrocarriles de La Robla, 122; Vascongados a y b, 160; Reunidas viejas, 147; íd. novísimas, 130; H. Española, 275; Iberduero ordinarias, 183; íd. 70 por ciento desembolso, 675; Mengemor, 149; Minas del Rif, 292'50; Sierra Menera ordinarias, 97'50; Naviera Aznar ordinarias, 1.725; íd. Especiales, 70; Bilbaína, 204; Altos Hornos viejas, 168; íd. nuevas, 510; Euskalduna, 362'50; Santa Bárbara, 122; Auxiliar Ferrocarriles, Cupones, 51; Echevarría, Cupones, 6; Azucarera, 131'50; Inmobiliaria Bilbao, 140; Urbacesa, 28; Siga, 190; Papelera Española, 340; Papeleras Reunidas, 152; Unión Química, 182; Explosivos, 274; Resinera Española, 89.—Cifra.

BANCO DE SANTANDER
Fundado en 1857
Banca - Cambio - Bolsa
Caja de Ahorros
Mayor Pral., 70 PALENCIA
(Aprobado por la Dirección General de Banca y Bolsa con el núm. 155)

hispano olivetti
Agencia Oficial en Palencia
Galisteo
MAYOR, 175 - TELF. 211

Fallece cristianamente un político izquierdista catalán

Barcelona, 12.--A los 75 años de edad ha fallecido en esta ciudad el abogado y ex diputado a Cortes, don Amadeo Hurtado Miró, que intervino activamente en la política, especialmente durante la República, en la que, con Nicolau D'Olwer, fué el líder del partido izquierdista "Acción catalana". Al ser liberada Barcelona, Amadeo Hurtado marchó a Francia, donde permaneció hasta el pasado verano en que, acogiéndose al decreto de indulto del Gobierno, solicitó su regreso a Barcelona, que le fué concedido. El finado también había sido decano del Colegio de Abogados, presidente de la Academia de Jurisprudencia y Legislación de Barcelona; consejero de la Generalidad y presidente del Ateneo barcelonés.

Según las esquelas que publican los periódicos, ha fallecido cristianamente. El acto del sepelio se verificará mañana a las once.--Cifra.

7.445.620 hombres han perdido los nacionalistas en la guerra civil de China

La mayoría son prisioneros o desertores

San Francisco, 13.--Radio Peiping, en manos de los comunistas, asegura que las fuerzas nacionalistas chinas han perdido en cinco años y medio de guerra civil 7.445.620 hombres, de los cuales la mayoría son prisioneros o desertores .El comunicado comunista añade que el Gobierno comunista domina casi la totalidad del territorio chino, menos el Tibet, Formosa y otras islas, con una población total de 1.233.000 habitantes.--Efe.

Grandes barcos españoles transportan trigo y maiz

Cargan o están en ruta hacia otros puertos yanquis y canadienses

Anclarán en diversos puertos españoles

Barcelona.—Mientras se procede a la descarga de las 5.406 toneladas de trigo y maíz del vapor español «Monte Jalindo», que las embarcó en el puerto canadiense de San Juan, se anuncia que a éste seguirán otros buques que desembarcarán también trigo y maíz comprados recientemente por nuestro Gobierno, por un total de 42.000 toneladas.

Para el transporte de esa mercancía han sido destinados varios barcos de gran tonelaje.

El «Monte Nuria» transporte 7.000 toneladas, que ha cargado en Halifax (Canadá). El «Monte Saja» trae 8.000; el «Monte Naranco», 7.500. Mientras tanto, otros barcos españoles están en ruta hacia los Estados Unidos, o cargando ya en puertos norteamericanos. Figuran entre los barcos citados el «Habana», que cargará en Baltimore 5.000 toneladas de trigo y 1.000 de maíz; el «Monte Jata», que tomará en Filadelfia 5.700 toneladas de trigo.

Otros barcos se hallan asimismo en ruta de puertos canadienses y de los Estados Unidos para cargar otras partidas de trigo y, en menor escala, de maíz.

A su regreso a España, los barcos recalarán en distintos puertos por orden de la superioridad para facilitar la distribución del trigo en las diversas zonas nacionales.

Norteamérica, contra el comunismo

Los Estados Mayores del Ejército redactan un informe que han entregado a Truman

Wáshington, 13.—Los jefes de Estado Mayor conjuntos han dado a conocer en un informe secreto al presidente Truman, sus puntos de vista para detener la expansión del comunismo en el sureste de Asia, anunció el general Omar Bradley.—Efe.

DICE BRADLEY

Wáshingtón, 13—.El general Omar Bradley, que ha presidido la junta de jefes de los Estados Mayores norteamericanos, ha manifestado a los periodistas que los cuatro jefes supremos militares norteamericanos han preparado un informe secreto para el presidente Truman acerca de la ayuda a los países del Sureste de Asia, en su lucha contra el comunismo. Interrogado sobre si podía esperarse un buen resultado de tal ayuda, Bradley añadió que no quería anticipar nada sobre tal cuestión porque sus puntos de vista deben aun permanecer secretos hasta que ordene su publicación el presidente Truman, por conducto del secretario de Defensa, Johnson. Este ha manifestado que se encuentra muy satisfecho del informe de los cuatro jefes, quienes han tenido palabras de alabanza por la eficiencia y alta moral de las fuerzas norteamericanas destacadas en el lejano Oriente; pero insisten en la necesidad de mejorar sus condiciones generales de vida, especialmente en cuanto a alojamientos.

El almirante Forrest Sharman, jefe de operaciones navales ha dicho que al estudiar la seguridad de los Estados Unidos, no se puede echar en olvido los 60 ó 70 submarinos soviéticos que hay en el Pacífico, aunque las unidades de la flota norteamericana, que se hallan en aquellos mares pueden hacer frente a cualquier ataque. Agregó que la flota del Pacífico incluso podrá ser reforzada.—Efe.

Truman habla de ser candidato en 1952

Wáshington, 13. — Según ha manifestado el vicepresidente del Comité Central del partido demócrata de California, George Luckey, uno de los más decididos partidarios del presidente Truman, ha dicho que el propio Truman habla de la posibilidad de intentar su reelección en 1952.

Luckey ha celebrado hoy una breve entrevista con Truman en la Casa Blanca, y a la salida dijo a los periodistas que al manifestar al presidente su deseo de verlo de nuevo como candidato a la presidencia. Truman le respondió: «¡Quién sabe! Si contamos otra vez con el mismo equipo, quizá podamos hacer algo!». —Efe.

«NO VALE LA PENA NEGOCIAR CON RUSIA»

Wáshington, 13.—El subsecretario de Estado, W. Yayton, manifestó a los miembros de la Comisión de Relaciones Exteriores que el Senado no tiene objeto negociar ahora con los soviéticos porque no hay tiempo para dedicarse a gestiones que se pueden dar por fracasadas de antemano. Clayton dijo: «Estoy de acuerdo en que no vale la pena de negociar con Rusia salvo en el caso de que los acuerdos registren una situación de hecho».—Efe.

PARA PROTEGER A ASIA DEL COMUNISMO

Bangkok, 13.-Hoy inician sus conversaciones, diecisiete altos diplomáticos norteamericanos destinados a Extremo Oriente, para estudiar las medidas que deben ser adoptadas, con el fin de impedir que el comunismo arraigue en el sureste de Asia. Preside la conferencia el embajador volante norteamericano Philip Jessup, quien a su llegada a esta capital declaró que las reuniones de «tipo consultivo».—Efe.

CASIMIRO VELASCO
CONSIGNATARIO DE BUQUES, AGENTE DE ADUANAS
Tránsito de mercancías, cargas, descargas, almacenistas. Precios forfait para toda clase de operaciones de embarque, desembarque y tránsito
GIJON — Corrida, 14. — Apartado, 65
GIJON — MUSEL

Tito ha destruído 4.000 Iglesias y encarcelado a 1.000 sacerdotes

Muchos de ellos fueron ejecutados sin previo juicio

Viena, 14.—El servicio de prensa católica acusa al Mariscal Tito de haber destruído cuatro mil iglesias y detenido alrededor de mil sacerdotes católicos, durante los últimos cinco años en Yugoeslavia.

En una información fechada en Viena, dicho servicio de prensa dice que numerosos sacerdotes fueron ejecutados sin previo juicio y 32 condenados por los tribunales, bajo la acusación de haber cometido crímenes políticos. Cita luego el número de religiosos encarcelados, exportados y desaparecidos.—Efe.

UNA BOMBA ANTE EL PARLAMENTO FINLANDES

Helsinki, 14.— Una pequeña bomba ha estallado frente a la entrada principal del Parlamento finlandés, cuyas ventanas quedaron destruídas.

Ninguna persona resultó lesionada y no se ha detenido a nadie, pero se sospecha de los comunistas.—Efe.

SOLO RUSIA IMPIDE EL ACUERDO INTERNACIONAL ATOMICO

Wáshngton, 14. — El secretario de Estado adjunto John Sickerson, ha manifestado en una entrevista concedida a los periodistas, que sólo Rusia está impidiendo que se adopte un acuerdo internacional sobre la regulación de la energía atómica. Agregó que Estados Unidos está dispuesto a examinar cualquiera nueva proposición y que asimismo, participarán en conversaciones con la Unión Soviética en cualquier momento, sobre dicho asunto.—Efe.

"¡Queremos profesores!" piden los estudiantes de Argel

Argel, 13.--En las primeras horas de la mañana ,unos doscientos estudiantes de la Facultad de Derecho han desfilado por las principales calles de Argel, con letreros en los que se leía: "Queremos profesores". Se trata de un deseo legítimo, puesto que cuando faltan sólo unos meses para los exámenes, los estudiantes de segundo y tercer año no tienen todavía profesores de Derecho civil.

Los estudiantes se manifestaron delante de la Prefectura y del edificio del Gobierno general, donde una delegación fué recibida por el secretario del gobernador, quien les prometió que se les dará satisfacción. Después, volvieron a recorrer las vías céntricas interrumpiendo la circulación durante todo ese tiempo sentados en medio de la vía pública.--Efe.

CHOQUE FERROVIARIO

París, 13. — Ha producido gran sentimiento en toda Francia el choque ferroviario producido en la línea Tolouse Capdenac, que ha ocasionado 20 muertos y 46 heridos. Al parecer, las señales no funcionaron, ni tampoco los petardos de prevención, y se cree que pudiera ser un sabotaje.

Los referidos trenes marchaban a una velocidad de 83 y 85 kilómetros, respectivamente.—Efe.

PATATA EXTRANJERA PARA SEMILLA, Procedente de DINAMARCA
conservada en frigoríficos
Variedades: Alpha, Bronderslew y Voran
Os la facilitará Agrupación Española de Importadores y Exportadores de Patatas, S. A. «AGRUPATATAS».
Delegación provincial de ventas:
CASA COMERCIAL AGRICOLA
ALAR DEL REY

Aumentan las reses vacunas y lanares

Falta de animación en los mercados ganaderos

ESTADO DE LA GANADERIA

Madrid, 13.—El estado de la ganadería española y el movimiento comercial pecuario en el mes de Enero, es el siguiente: Según la impresión general facilitada por el Servicio de Estadística del Ministerio de Agricultura: La actividad comercial se ha caracterizado en Enero por la falta de animación, tanto de la oferta como de la demanda, lo cual es normal en esta época. No se han celebrado ferias en bastantes provincias meridionales y en algunas ni ferias ni mercados, y las transacciones habidas lo han sido entre particulares. Los precios se mantienen, prácticamente en las cotizaciones a que habían llegado en las últimas ferias de Noviembre; sin embargo, merecen citarse algunas variaciones, como el alza que han experimentado los precios del ganado equino en la región catalana, los del ganado porcino en las de Aragón, Cataluña, Navarra y Vascongadas, y los del lanar en Cataluña. En las islas Canarias, los precios están también en alza. En el censo pecuario hay aumento del número de reses vacunas, lanares y cabrías, y baja, por sacrificio, del porcino. No hay variación en las existencias del ganado equino. El estado sanitario del ganado vacuno es mediano en las provincias de Almería, Asturias, Badajoz, Ciudad Real, Córdoba, León, Lugo y Zamora; es mediano el del lanar en Almería, Asturias, Avila, Badajoz, Castellón, Ciudad Real, Granada, Lugo, Zamora y Zaragoza y el del cabrío en Almería, Avila, Badajoz, Ciudad Real, Lugo, Oviedo, Zamora y Zaragoza. El del porcino es también mediano en Asturias, Badajoz, Córdoba, Ciudad Real, Granada, Lugo, Soria y Zamora. El estado sanitario del ganado equino, en conjunto, es satisfactorio. La paridera del ganado lanar es mala en Avila y Palencia. El ganado hasta la fecha, va pasando bastante bien la arada invernal, sobre todo si se tienen en cuetna las condiicones dt escasez de piensos y heno con que comenzó la misma.—

†

LA SEÑORA
Doña María Luisa Vallecillo San Miguel
Falleció en Paredes de Nava (Palencia)
el día 13 de Febrero de 1950
a los 27 años de edad
después de recibir los Santos Sacramentos y la Bendición de Su Santidad
D. E. P.

Su afligido esposo don Indalecio Retuerto; hija María Teresa; padres don Félix y doña Fortunata; madre política doña Maximina García; hermanos Teresa, Emilio, María Consuelo, Margarita, Augusto, Máximo y María del Pilar; hermanos políticos, sobrinos, tíos y demás familia,

Ruegan a sus amistades una oración por el eterno descanso de su alma.

La conducción del cadáver se verificó hoy, día 14, a las cinco de la tarde, en Paredes de Nava.

Funerales: El día 15, a las once de la mañana, en la Parroquia de Santa Eulalia.

NO-DO de sucesos

1

BARCO AVERIADO

Tarifa, 14.--El barco pesquero "Lolita Ortiz" ha pedido esta mañana a Málaga que le enviara un remolcador, ya que se encuentra arribado en la costa de Calaburra con averías en el motor, pero sin novedad.--Cifra.

2

MUJER ARROLLADA Y MUERTA POR EL TREN

Murcia, 14.--Arrollada y muerta por el tren ha resultado Josefa Sánchez Rojo, de 41 años de edad, vecina de San Pedro del Pinatar. Ocurrió la desgracia en la estación de Balsicas.--Cifra.

A cinco millones y medio de kilogramos ascenderá la cosecha de aceite en Aragón

El pasado año sólo se recogió medio millón

Zaragoza, 14.—La cosecha de aceituna es francamente buena este año en esta región, por lo que la producción de aceite se calcula en unos cinco millones y medio de kilogramos, contra sólo medio millón en el pasado año. También hay buenos pronósticos por lo que respecta a la cosecha de trigo, ya que han sido sembradas unas doscientas mil hectáreas, frente a ciento cuarenta mil que se sembraron el año pasado. Hasta ahora, ha llovido lo suficiente, incluso en la zona triguera de las Cinco Villas. Sin embargo, la sequía se deja sentir, una vez más, en la zona de Los Monegros.—Cifra.

YA HAN FLORECIDO LOS ALMENDROS

Cartagena, 14.—Los campos presentan un magnífico aspecto debido a que han florecido los almendros después de unos días verdaderamente primaverales. La cosecha de almendra es magnífica.—Cifra.

El partido comunista no es legal en la Argentina

Y no podrá, por tanto, concurrir a las elecciones

Buenos Aires, 13.—El tribunal electoral argentino ha negado personalidad al partido comunista para concurrir a las elecciones del 5 de marzo. El tribunal ha declarado que «dicha agrupación tiene carácter internacional y obedece a directivos extranjeros, habiendo sido declarada ilegal en diversas oportunidades por el más alto tribunal de justicia en el país». La declaración cita el artículo «X» de la constitución argentina y dice que el partido comunista no se encuentra dentro de las normas legales vigentes.—Efe.

ALMORRANAS - VARICES
FISTULAS, FISURAS, PICOR Y TODA ENFERMEDAD RECTO ANAL
Tratamiento SIN OPERACION. Instituto Antihemorroidal, Montera, 45. Madrid. Doctor Santiago Subirachs. Consulta en PALENCIA, de once a una, del 1 al 28 de Febrero,. Informes: Hotel Castilla. (C. 3.639).

Homenaje en Río de Janeiro al nuevo Embajador brasileño en España

En los discursos se dedicaron grandes elogios a nuestra Patria

Río de Janeiro, 14.--El nuevo embajador en Madrid, Rubens de Mello, ha sido objeto de un homenaje consistente en un banquete. Al acto concurrieron importantes personalidades políticas y diplomáticas, así como miembros de la Prensa y numerosos amigos. Se pronunciaron brillantes discursos que abundaron en alusiones de elogio a España. El nuevo embajador, que saldrá el próximo día 27 con dirección a su destino, recibió una demostración de las grandes simpatías que goza dentro de su país.--Efe.

EL DIRECTOR DE RELACIONES CULTURALES ESPAÑOL, EN BEIRUT

Beirut, 14.--El director general de Relaciones Culturales del Ministerio de Asuntos Exteriores, señor Canal, acompañado del ministro de España en esta capital, ha visitado a los ministros de Relaciones Exteriores y de Educación. Ambas entrevistas resultaron muy cordiales.--Efe.

EL OBISPO DE PUERTO MONTE VISITARA ESPAÑA

Santiago de Chile, 14.—El Obispo de Puerto Monte, doctor don Ramón Munita Eyzaguirre, saldrá a mediados del mes actual, vía Buenos Aires, para Génova, y Roma, de donde regresará inmediatamente a París en avión para entrar por último en España por Irún. Le acompañan en este viaje su secretario, don Carlos Salamanca y sus familiares, don Raul Silva y don Gustavo Lagos. El objeto de su visita a España, donde permanecerá por espacio de un mes, es el de estudiar los Seminarios Conciliares españoles y empezará por Pamplona, Vitoria y Comillas, pasando a Madrid desde donde partirá a recorrer los de Andalucía. Desde allí saldrá para Barcelona y desde esta ciudad retornará a Francia para volver a Roma.

Extracción del "Castillo de Olite"

Cartagena, 14.--Equipos de buzos han comenzado los trabajos de extracción del buque mercante español "Castillo de Olite", que fué hundido por las baterías de costa roja el día 6 de marzo de 1939 cuando, con tropas nacionales se dirigía a liberar esta base naval. El buque se encuentra hundido en el estrecho formado entre la rada y el islote de escombreras, interceptando el paso a los barcos que llegan de Levante para hacer sus descargas en el nuevo muelle de Escombreras.--Cifra.

¿Quiénes son los firmantes?

Wáshington, 13.—Un portavoz diplomático ha manifestado que el presidente Truman ha recibido una comunicación de unos llamados monárquicos españoles, en la que se lamenta la política del secretario de Estado, Dean Acheson, respecto a España, y manifestado que en su opinión las declaraciones de Acheson alientan y ayudan al Generalísimo Franco, de forma que las posibilidades de cambio del actual régimen español serían mayores si no hubieran sido formuladas las declaraciones del secretario de Estado.

Ha agregado el portavoz, que las firmas que lleva el documento son casi ilegibles, y en algunos casos incompletas, por lo que la Casa Blanca no tiene seguridad en cuanto a la identidad de los firmantes.—Efe.

Exhumación de los restos de la Madre Margarita María Maturana

Bilbao, 14.--En el Monasterio de Berriz, se ha verificado la exhumación de los restos de la Rvdma. Madre Margarita María Maturana, fundadora y primera Madre generala de las Mercedarias Misioneras, en cumplimiento de uno de los requisitos para el proceso preliminar de la causa de beatificación. La exhumación se ha llevado a cabo ante el Tribunal eclesiástico, presidido por el Vicario capitular y juez delegado de la causa; dos jueces adjuntos; el fiscal, el notario y tres peritos médicos. Los restos fueron llevados a la sala capitular del Monasterio, donde en presencia de la Comunidad y de las novicias, presididas por la Madre generala, se cantó un responso.

En días sucesivos se procederá al examen de los restos, bajo la inspección del Tribunal eclesiástico.--Cifra.

PEREGRINOS NAVARROS A ROMA

Irún, 14.--A las once y media de la mañana ha cruzado la frontera, con dirección a Roma, un tren especial que conduce 336 peregrinos de la Diócesis de Navarra, presididos por el Obispo, doctor Delgado Gómez y el gobernador civil, don Luis Valero. Los peregrinos navarros asistirán en Roma a los actos de la canonización de la Madre López Vicuña, fundadora de las Siervas de María Inmaculada. --Cifra.

FALLECE A LOS 102 AÑOS DE EDAD

Cartagena, 14.--En el pueblo de Fuente Alamo ha fallecido, a los 102 años de edad, doña Isabel Paredes, que hasta el último momento conservó perfectamente todas sus facultades. --Cifra.

Ministerio de Trabajo

Instituto Nacional de Previsión.--Caja Nacional de Seguro de Enfermedad.--Inspección Provincial

PALENCIA

En el «Boletín Oficial» de la provincia de Palencia, del día 13 de los corrientes, se inserta convocatoria del concurso provisional para proveer vacantes de facultativos de especialidades del Seguro Obligatorio de Enfermedad en esta provincia de Palencia.

En el tablón de anuncios de esta Delegación Provincial, se halla fijada copia de la mencionada convocatoria.

Palencia 14 de Febrero de 1950.—El Inspector Provincial de Servicios Sanitarios, *Alfredo Zoreda.*

Se pone en conocimiento del público en general, que con esta fecha pone a su disposición su nuevo establecimiento
CASQUERIA LA CONCHITA
en PANADERAS, 30

M.C.D.2022